夕刊 京城日報 夕刊一部 定價金貳錢 編輯發行人 印刷人 新田宗三 實三隆 發行所 京城府太平通一丁目三十一番地 合資會社京城日報社

閣僚は十名内外の方針
兼攝制を採用少數で組閣
組閣完了なほ一兩日を要せん

【東京支社特電】阿部大將の組閣方針は未だ確立するに至らず廿八日夜以來中退田候補者、平沼、板垣、米内の各相が訪れ組閣に關する協議を遂げたる結果、陸軍側から組閣の根本方針は少數閣僚制をとり強力な内閣とされたしとの強い要望があり、近衛樞相も平常から省の廢合を斷行し少數閣僚をもつて強力内閣を組織せよとの持論者であるから、今次の阿部大將の組閣に當りこの樞相の意見が相當強く反響するものと見られる、しかしこの際省の廢合は内外の情勢から困難な狀態にあるので、兼攝制をとり八名乃至十名の少數閣僚制で進むこととなつたが、八名制とするか十名制とするかは未決定である、從つて閣僚の銓衡についても下馬評の域を脱せず、省の組合せ、人的構成に適當なる人を選定するにはなほ相當の時間を要するものと見られるから、組閣を完了するには尚一兩日を要するものと見られてゐる

愈よ準備工作へ
阿部大將組閣本部に入る

【東京電話】阿部大將は二十九日午前九時十分西大久保の私邸を出で明治神宮、靖國神社に參拜の後同十時十五分組閣本部に入り先着の遠藤組閣參謀並に横山助成氏と組閣準備工作につき協議に入つた

▲問 政黨から入閣せしめるか
◇答 もう少し考へてから御返事したいが、政黨に協力を希望しながら一緒に仕事をしないとは云へないだらう、出來る丈け同じところに出來る丈け協力して行くことが望ましいことである
▲問 分裂した政友會の取扱如何
◇答 未だ考慮中である、貴族院よりの入閣なども同樣考慮中である
▲問 組閣に當りその前提として内閣制の改革企畫院の擴充に對しては一部から條件が出て居ると聞くが如何
◇答 未だ要者へする段取りのことはない、左樣な條件は出てゐない

速かに組閣を完了し聖旨に副ひ奉らん
阿部大將・記者團に挨拶

【東京電話】阿部大將は二十九日午前十時三十五分鎮山會館の組閣本部に入り記者團と會見、左の如く語つた

組閣挨拶致します、本日午前八時二十分宮中より御招きによりまかり出でまして 天皇陛下に拜謁仰せつけられましたところ畏くも組閣の大命を拜しましたことは誠に恐懼感激の至りに堪へません、各閣僚について宏遠の爲に暫時の猶豫を乞ひ奉つて御前を退下致しました この内外の極めて重大なる時局に際しまして不肖もとよりその任にあらざることを恐れてゐますが、微力の限りを盡して速かに組閣を完了し聖旨に副ひ奉らんことを期してをる次第であります【寫眞＝阿部大將】

少數閣僚制度 目下研究中である
記者團と一問一答

【東京電話】阿部新首相は廿九日午前一時十分虎ノ門鎮山會館の組閣本部にて内閣記者團と初會見を行ひ左の如き一問一答を試みた
▲問 平沼首相、近衛樞相を訪問されたのは何か意味があるのか
◇答 單なる御挨拶である、陸海軍も同樣で時局關係上軍の仕事が非常に多いので、まづ軍部大臣に當つて十分協力してやる心持を話したのである
▲問 一部には組閣に當つて少數閣僚制をとるといはれてゐるが如何
◇答 その點については目下研究中である、よく考へてからやるつもりである
▲問 今日の時局から見て外交が最も重大であるが、その方針は如何なるものか
◇答 外交についてはいろいろに考へやうがある、一概に之を一定することは出來ない、もとより時局に處する帝國の方針は既に中外に聲明されてをりそれが外交の根底をなしてゐるが、事變の處理に邁進して考へて行くべきであると思ふ、勿論陸海軍大臣とも十分研究し必要に應じて問題に當るやう實行して行きたい
▲問 外相は暫く首相兼任といはれるが如何
◇答 左樣な突込んだことはお答への限りでないが、大命を拜したばかりで誰から考へてゐたやうなことはどうかと思ふ、今から慎重に考慮して決めて行きたい
▲問 政民兩黨首を訪問されるか
◇答 それも判然とは決めてゐないが議會にて政府と協力して時局を處理して行かなくてはならない人々であるから、何れにしても本人か人を介するか何れにしても挨拶は當然である

閑院宮殿下御參内

【東京電話】閑院參謀總長宮殿下には、二十九日午前九時五十分宮中に御參内 天皇陛下に拜謁御所管事項につき御奏上遊ばされ、同十時三十五分御退出あらせられた

廿九日の局長會議の席上南總督は

今回の政變について
南總督所信を披瀝
局長會議で半島民の心構に垂訓

今回の政變につき左の如く所信を述べ時局に處すべき半島民衆の心構へに貴重な訓示を垂れた

今回 平沼内閣辭職の理由は極めて率直に責任を明かにせられたることは國民承知の通りである、その聲明にある通り内閣對歐策として從來準備し來つた政策は獨ソ不可侵條約により急轉直下したについては歐羅巴の天地は複雜且奇怪なる新事態を招來しこゝに平沼首相は率直且潔癖にその責任を明らかにせられたことは國民の齊しく諒承し且敬意を呈する次第であると思ふ、さて半島民衆中には新事態の

對歐 政策はこれが爲に如何なるものであるかを憂慮するものあるやに聞くが、之は我帝國に於て確固たる根本方針が確定してゐるのであつて政權の有無に拘らず明朗不渝の國策は嚴として既に決定せられてゐる、而も御前に於て決定せられてゐるのであると拜聞する故に何れの内閣たるを問はず國民の進むべき目標は確固不變にある、即ち東亞新秩序の建設これである、興亞聖業初め重要施策は總てこれに基き樹立しなければならぬ、世間或はドイツに對しては我に無斷で防共協定の趣旨と全然背馳する不可侵條約をソ聯と結んだその不信を責め斷乎絶縁すべしとの論もあり、又一方にはドイツとしては自己の

興亡 の岐路の急に應ずるためポーランド對策の必要に迫られた緊急措置にしかずとの論もある、而しながら之等對歐策に關しては半島官民は斷じて斯の如き論議の渦中に投ずべきにあらず、變轉極りなき國際情勢はたゞ他山の石に之を利用し活用すれば足る、吾人は一路興亞新秩序建設に邁進するあるのみである、即ち蔣介石を溺らし新秩序建設を妨害するものは斷乎排撃せねばならぬ、それは何國たるを問はず又思想的に

建設 を妨害するものはその何ものたるを問はず斷乎排撃すると共に邪魔をせぬものに對しては極力友交關係を保ち對支政策を早く片づけ明朗新東亞建設を促進すべき外交關係を樹てなければならぬ、斯の如きは出先當局に於て云々すべきではない故に半島にあつては既定の確固不動の目的に向つて邁進し微動だにすべきにあらず、近く新内閣成立と共にその聲明により國民の向ふ處が一層判然とするであらう【寫眞＝南總督】

入閣豫想顏觸れ

【東京電話】阿部新内閣に現在入閣を豫想されてゐる有力なる顏觸れ左の如し

外相 阿部首相兼攝
内相 元内相 河原田稼吉（確實）
藏相 企畫院總裁 青木一男（有力）
陸相 陸軍中將 多田駿（交渉中）
海相 海軍中將 吉田善吾（確實）
法相 名古屋控訴院檢事長 宮城長五郎 又は檢事總長 木村尚達
文相 元法相 小原直（有力）
商相 日銀副總裁 津島壽一（有力）

なほ民政黨の永井柳太郎氏の入閣は確實視されてゐるが、その椅子は政友會側入閣者の顏觸れによつて遞信或は鐵道の何れかに落着くことゝならう

永井柳太郎氏 阿部大將と要談

【東京電話】永井柳太郎氏は二十九日午前七時西大久保の私邸に阿部大將を訪問、約一時間要談し同八時七分辭去した

政黨は二名宛の入閣を期待
一名宛の場合には拒絶か

【東京電話】阿部大將は二十九日政民兩黨總裁訪問に當り席上政黨側の主旨を述べてその協力を乞ひ夫々黨内よりの入閣を求める筈であるが、之に對し政民兩黨内に於ては新首相が眞に政黨の協力を求むる以上少くとも民政より二名、政友兩派より一名宛入閣せしむることが當然である、然るに萬一に反して一名宛入閣を求めて來る場合は寧ろ之を拒絶し閣外より政府を支持協力することとならう

民政永井氏有力 政友二土氏か

【東京電話】組閣本部では民政黨に對しては黨代表を入閣せしめる意向のやうであるが、黨としては交渉ありたる場合永井柳太郎氏が最有力視され、また政友會より入閣者は三土忠造氏が最有力視され、堀切善兵衞（中島派）（久原派）兩氏も下馬評に上つてゐる、なほ黨分裂の現狀に鑑み政友會よりの入閣については内閣より指名を以て臨むこととならう

政民兩黨首を歴訪

【東京電話】阿部大將は二十九日午後一時民政黨の町田總裁を牛込の私邸に訪問大命拜受の挨拶をなして支援を要請、次いで政友會久原中島の兩派總裁を私邸に訪問挨拶をするが、兩黨からは黨代表としてではなく人物本位の見地より政民各一名宛を指名いはゆる牛蒡拔きで閣僚をとる模樣である

遠藤柳作氏 有末軍務課長と會見

【東京電話】遠藤柳作氏は二十九日午前一時半組閣本部を出で陸相官邸に赴き、折柄陸相官邸に出席中の有末軍務課長と會見要談を遂げた

【東京電話】遠藤柳作氏は、二十九日午前九時三十三分鎮山會館の組閣本部に入つた

法制局長官 唐澤俊樹氏内定

【東京電話】法制局長官には唐澤俊樹氏に内定した

内閣參議制は存置

【東京電話】内閣參議制の存廢については阿部大將は事變處理方策に關しその意見を徴することは時局重大の際極めて必要であり、廢止の必要ではないとの意見でこれを存置する意向である

吉田善吾中將 けさ東京入
直ちに海相と會見

【東京電話】海相就任を噂されてゐる聯合艦隊司令長官吉田善吾中將は廿八日夜大阪驛發特急で上京の途につき廿九日午前七時十分東京驛着直に海相官邸に入つた、米内海相は『御苦勞々々』とにこにこ顔で出迎へ親しく溢る如き激しい歡迎を身にうけて車を飛んで一緒に仲よく朝食を摂り旅の疲れを労つて吉田さんに風呂を勸める程ましい程ど仲がよい、それから中將は官邸日本間で蟬の鳴き聲を聞きながらまづ一眠りと悠々足を延ばした、十時過ぎやおら立ち上るや『海七號』ではど近い組閣本部の喧騒の騒ぎを他所に伏見軍令部總長宮邸へ入り、總長宮殿下へ入京の御挨拶をなし同二十分宮邸を辭去して霞ヶ關海軍省へ入り……中將は近づく記者達に「私はこれから自邸へ歸ります。勿論御承知の通り色々な事情でお話する事はありません、公式に會へる時には充分御滿足ゆくやうにお話致しませう。これ以上は無粹です、お歸りなさい」と斷つた後麻布の自邸に引揚げていつた

時の錄音

×
組閣の大命阿部大將に降る。
×
大將の人格、閲歴、經綸から見て、組閣は順調に進むだらう。
×
祭る時『陸内閣』は『更始一新』さるべきである。
×
たゞ望むことは、組閣は迅速でなければならぬといふこと。
×
小田原評定に日を過し、内外の現實を縮くまでを許さるべきは、對歐策の例を見るまでもない。
×
さるにても、かゝる政變に、政黨の政の字も聞かれぬは如何。
×
それを最も知るは政黨自身。

獨佛國境遂に封鎖
歐洲の情勢、最高潮に達す

パリ特電【廿八日發】ヨーロッパの事態はいまやクライマックスへ向つて刻一刻進みつつあり、廿八日午前五時半獨佛國境は遂に閉鎖され、ドイツ側ではストラスブルグに通ずるライン河の橋梁を遮斷した

重光駐英大使 英外相を訪問

【ロンドン二十八日同盟】重光駐英大使は二十八日午後五時外務省にハリファックス外相を訪問、イギリス政府の對蘇聯政策を中心に最近のヨーロッパ情勢に關し説明を求めた

獨ソ批准案 上程されず

【モスコー二十八日發同盟】二十八日午後二時より開かれた第四回ソ聯最高會議に獨ソ不可侵條約批准案が上程されなかつた理由として一部にはヨーロッパの形勢が緊迫してゐるので批准を延期したと見る向が多く、若し二十九日にも上程されなければ批准は何時になるか全然見當がつかない狀態である

ドイツ軍艦 ダ市に入港

ワルソー特電【廿八日發】ドイツ軍艦シュレスウイヒホルシュタイン號は二十八日ダンチッヒに入港、ポーランドを威嚇するものゝ如く砲艦をグチニア港に向けて挑戰に備へてゐる

四圍の情勢悪化にヒ總統焦り氣味
獨國民も戰爭には氣乗り薄

【ベルリン二十八日北原同盟特派員發】獨ソ不可侵條約をスタートとし脫兎の如き活動のドイツの強硬外交は四圍の情勢悪化に稍たぢろぎの形勢である、絶對に起たずと確信してゐた英佛兩國が、案外強硬である上にイタリーも動員に氣乗薄で消極的なことが分つた、その上スペインも中立を表明し日本の關係離脱は明かとなり、ハンガリーもチヤーキー外相を除けば決して親獨的とはいへないし、ユーゴー、ブルガリアなどバルカン諸國も少くとも中立方針を表明してゐる、而もナチス黨と一部國民も戰爭を嫌惡してゐる狀態が分つてはヒトラー總統とても躊躇せざるを得ない、昨二十七日の國會議員參集の取消も總統が初めて弱氣であつたといはれてゐるがヒトラー總統の面目は蔽ふべくもない、ただ從來の徴募動員に次いで二十五日以來本格的戰時動員を實施し國境防備にはち切れさうになつてゐる兵士をどう處置するかが問題で一方興奮してゐる國民にも納得の途を講ぜねばならない、從つて後に退いた試めしのないヒトラー總統のことゝて今回も最後まで強硬で行くかも知れないが、總ての問題は茲數日中の外交々渉にかゝつてゐる

和蘭も動員

アムステルダム特電【廿八日發】オランダ政府は萬一に備へて廿八日遂に總動員令を發した

大擧、重慶を空襲
空中戰を演じ軍事施設を猛爆

【香港廿九日同盟】中央通信社重慶來電によれば、我が空軍は廿八日重慶を空襲、軍事施設に猛爆を加へ、我が機と敵機との間に壯烈なる空中戰を演じ多大の戰果をあげた

"五十年後の京城"物語

夢の聚落【8】
―シナリオ風に―
懸賞入選 根岸情治作 朴得錞畫

工業地帯にも緑化運動が起つた「工業地帯であるが故に」と、當局者は聲を大にして、その成果をいそいだ。
それがために、産業戰線の、物すごい活動中にも、幾多の小公園緑地帯が、一服の休息を、勞働者達に與へる。
既に永登浦ははみ出してゐる。永登浦から仁川に向ふ産業道路の附近は、その昔、廣漠たる水田の連續であつた。行けどもつきぬ大平野の感があつた。
それが今は、堂々たる市街地として、無數の工場を包容し乍ら、各種の施設を持つ都市形を構成してゐるのだ。
南京城驛の驛頭。
南京城驛の一段と高い後方地。

此處は、工場法によつて規定せられた勞働者住宅街として、一定の容地制限をもつた田園都市、城南都市である。
學校、市場、公園、病院、映畫館、劇場、圖書館、等々、あらゆる文化的な存在が、整備された道路、下水、水道等と共に、勞働者達に安息と慰安とを十二分に與へてゐる。
「フーン」
老人は、ことごとに感嘆の聲をはなつた。
それは、都そのもの、施設そのものに對する感嘆の聲ではない。
老人の記憶の中にある不潔極まりない不衛生と未開發の永登浦に對比しての感嘆の聲であつたに違ひない。
「永登浦の工場は、主として輕工業ですよ。重工業は京城―仁川間の工場地帯に收容されてます」
「さうだらうナ。然し、清涼里や、麗水方面も工業地帯ださうだが、其邊の狀態はどんな風かな」
「東京城驛から往十里驛一帶はこれも、もう工場でいつぱいですョ。露梁も仁川からの運河が開いてゐますから、これがまた、すばらしい殷賑振りです。それに京仁運河の沿線が、大した殷賑で、今の京城は、何といつたらいゝかなア、東京と大阪をちやんぽんにして、新京と北京で割つたやうな都市ですョ」
「成程な。お前も、なかなかうまいことをいふぢやないか、アッハッハッ」
老人は、流石に相好をみせた。
それを、女らしい直感で、暇がいち早く氣がついた。
「おぢいさん、もう歸りませう。何だか私もつかれた。京城府民の京城病院を御存じでせう。あそこら一帶が今公園になつてゐて、昔の遺物を、全部あそこに集めましたの。あそこには、おぢいさんの、なつかしい朝鮮の思出が、いつぱいありますワ。それに、今でも、其處へゆくと、白い服を着た朝鮮の老人達を、時々見かける事がありますの」
「そりや、いゝ處に氣がついた。京城の郊外地帯にも一國は放置を殘したんだから、其處へ行つて休むことにするか。然し何だナ、今お前の話で氣がついたわけぢやないんだが、昔のやうに朝鮮服を着てる人を殆ど見かけなくなつたネ」

百億貯蓄に總後援を
NS 日清生命
招聘 出張所長、事務所長、社員 優遇招聘希望者至急履歴書ヲ本社營業課宛送附乞フ

事變下の産業人…
に最も要望されるものは激しい作業にも耐へ得る筋力の強化です。
そのためには多量の米飯を攝らなくてはなりません。が同時にエビオス錠を併用してビタミンB複合體を補給すれば更に一層効果的です。
若しこのBの補給を無視すると……胃腸の働きを弱め、折角食べた米飯も充分血や肉にエネルギー化されず、頑張りがきかなくなり長期の勞勞に堪へ得なくなるからです。特に忙しく働らく産業人は普通人に數倍する大量のB複合體を要しエビオス錠が貴重な役割を果し得るわけです―あらゆる自然物中でビタミンB複合體の最高含有物だからです。

エビオス錠
三〇〇錠…一圓六十錢 一〇〇〇錠…四圓八十錢
エビオス・アサヒ・サッポロ・ユニオン麥酒醸造元 大日本麥酒株式會社
東京市日本橋區本町二丁目 株式會社田邊元三郎商店
大阪市東區道修町三丁目 株式會社田邊五兵衞商店
EB853

この日天氣晴朗なれど殘暑嚴し

立役者現れる毎に 時代の產室沸く

將軍內閣本格的陣痛

【東京電話】昨日の陰鬱な篠つく雨が今日はカラリと晴れて朝來殘暑は強い、平沼さんの退陣にかはつて現れ出でたる阿部さんの明朗さが天候にも響いたものらしい、霞の門の假總理官邸を發端者に沿つて溜池に向ふと古びた總理官邸がある

近衞公の先代篤麿公の建てた霞山會館だ、十年なくりぬいた小門がいつもの閉ぢつ切りとちがつて今日は恐ろしく人の出入りが多い、阿部內閣が生みの苦しみをなめてゐる時代の產室なのだ、前の廣い門は小笠原、藤の樹前まで自動車は

ギツシリだ、午前九時半東北振興總裁結城豐太郎氏がお祖父さんばりのスマートな身體つきでやつて來た組閣參謀の一人だ、十時十五分ワーッといふ喚聲に迎へられて阿部さんが昨日の霞ケ關の時のいかめしい軍服に變る今日はモーニングに

無雜作にパナマをのせておいで來た遊佐閣作氏がお供である、一陣の風の中に消える、陣には組閣本部で外務事務長と書いてある、いよいよ上組非常時內閣は本格的の陣痛に入つた

軍裝…僅かに五分

その夜の『戰はざる將軍』

【東京電話】大命は西大久保の閑居に四年振りかに宇內の大勢を洞察してゐた阿部信行大將に降下した、參內した阿部大將は直に軍裝に身を改め旭日大綬章副章を胸に、假の[illegible]を[illegible]し、大命を拜して[illegible]で畏々しく參內した總理は阿部大將を以て嚆矢とするであらう、それだけにこの瞬間な『戰はざる將軍』の胸中にはただならぬ決意があつた『複雜怪奇』な國際情勢を切り拔くやうに大將の左手は〻つかと指刀の柄を握りしめてゐた

電車通りとはいへ雜草の生えるにまかした阿部邸には露を吸つた傳統が盛つてゐる、平常なら闇中迷路のはしいやうなこの界隈が廿八日夜は晝間のやうな明るさである、燈々と進火の燈つた阿部邸は廊下といはず廊下といはず[illegible]ふやうな人だ、門內には各新聞社通信社が電話を架設、フラッシュがひつきりなしに走さき、自動車の列は一町を超え記者の群數十名と既に岡田、平沼の二人の首相を出した町內の青年團が町の警備に、如何にも手馴れたといふ[illegible]必死の交通整理を續けてゐる、この喧騷の中に當の阿部大將は訪客を避けて廊下奧の六疊に假の寢床をかけ[illegible]を使つてゐる

午後八時十分電話がけたたましく鳴つた、スワ!

緊張した青年の顏は人々の緊張を解いた

『ハツ秋山さんですか、ハツ閣下は今非常にお忙しうございますのでお電話にお出になられません』

場所柄と時間をわきまへぬ電話ではある、午後八時二十分電話が再び鳴つた、青年は電話に頭を下げて

『ハイ暫くお待ち下さいませ』

スワ!儀しく座に入り大將が電話に出た

『ハイ阿部でございます、ハイお召でございますといふことですから御時參內致します』

と復唱するやうに返事をするのも軍人らしい、袷の單衣姿の[illegible]

大將は久方振りに八疊の間で直ちに軍裝に身を改めた、その間僅かに五分、報せの電話を受けてから十四分後の八時卅五分には[illegible]に沸きかへる喚聲の聲を浴びて玄關の石段を踏んでゐた、車中には文官主事氏田直武氏を從へ車中の人となつても容易に乘出來ぬ[illegible]のフラッシュがひつきりなしにふりそそぐ、町內から結集つた群衆が警官に押されながら萬歲々々を連呼する、自動車はやがて走り出した、その後に五六十台の自動車が續く、電車を止め自動車を止め道路一杯に擴がつた自動車の快速は堀端を和田倉門へ、阿部大將の自動車が和田倉門に消えてまた現るまでの時間が一時間五分、

平沼首相が大命を拜し、宮中にあつた時間がやはり一時間五分、不思議な一致である、組閣本部の霞山會館へと急つた阿部大將の車がそのまゝ自邸へ

只今お召により宮中に參內陛下より親しく組閣の大命を拜しました、よつて暫く時日の御猶豫を御願ひして退下致しました

と嚴粛な待機で謹つた大將は歡喜の近衞邸に、更に平沼邸に、更に組閣本部へと勇吹の香白い月光のもとに組閣準備は夜をこめて進められた

京城⇔新京間

九月から定期航空

【新京廿九日發】日滿間定期航空は旅客の輸送の増加より現在の日滿機による一日一往復では輸送を補ひ難いのでかねて日滿航空會社で研究中の處九月一日より日滿機による新京京城間定期航空の實現を見ることゝなつた、なほ旅客の輸送に應じ京城止まりをさらに福岡まで臨時延長することになつてゐる、從つて新京、福岡間十數時間が増加されることとなつた、又欧亞の週二回の飛行機の利用に便をはかることとなり今後は補助航空により旅客の不便を除く等旅客利用者を一層便利ならしむることとなつた

ニツポン待機

【ノーム廿八日同盟】世界一周の親善機ニツポン號は廿七日當地に一泊の後廿八日ホワイト・ハウスに向け出發する豫定であつたが廿八日朝に至り同地方の天候不良のため出發を延期した、多分天候の回復を待つて廿九日カナダのホワイト・ハウスに向け一千六百八十キロの第三コース翔破の途に上る筈である

湯淺伍長無言の凱旋

【釜山電話】馬山府元町出身故陸軍步兵伍長湯淺貞己氏の英靈は廿九日朝釜山入港の關釜連絡船で[illegible]文藤太郎氏(?)に付添はされその他近親に護られて無言の凱旋をした、同伍長は松浦部隊に屬して昨夏から中支戰線に活躍中去る六月廿四日○○附近の戰鬪で名譽の戰死を遂げたものである

銘酒 忠誠 大田 長尾醸

國際關係も圓く 鮮かに雲山買收

半島の鑛山と喜びのお別れ 齋藤平吉博士

半島鑛業界の殿人で、永い間〝金の都〟に立てこもり、假想的治外法權を誇つてゐた外人經營の〝大金山買收〟に成功し

た朝鮮鑛業界の齋藤平吉さんは愈よ八月三十一日京城で行はれる雲山鑛山買收調印をピリオドに思ひ出の半島の山に別れを告げ、東京の日鑛本社鑛務部長に榮轉することになつた、[illegible]うして半年に七十五トの黃金がなければの產金は困難となり、遂に本府では昭和十二年から產金五ケ年計畫の大綱がオッ起てられるや國策線に

〝敢然と參加〟したのが鮎川義介氏だつた、日鑛社長の伊藤文吉男爵は技術と政治的手腕とを見込んで、朝鮮鑛業所長の鑛山事務所長であつた齋藤さんを昭和十二年七月三日に日鑛平北大楡洞事務所長に抜擢任命した、七月三日は彼にとつては因縁ある日であつた、うれしい吉日に彼は希望と野心に燃えて平北の大楡洞に乘り込んだ

〝五千萬坪の〟雲山はユダヤ人ルビンスタインの經營から米國人經營の山だけに、彼は嚴の一字で鑛山の整理や開發技術に[illegible]

〝米人經營の〟雲山鑛山の買收問題が飛び出した、[illegible]千萬坪の鑛區と年產六百萬圓の雲山鑛山の買收は本社がニューヨークにあるだけ產金國策と[illegible]營管理問題が交錯して、なかなかうるさい國際問題となつた、しかしこの問題解決に本府と大藏省は國策の二字で[illegible]となつた、政府の積極的方針を見てとるや、三井、三菱、住友の各財閥も[illegible]を並べて

〝雲山に蝟集〟した、然し[illegible]に[illegible]な[illegible]たのだ、半島の金山に[illegible]役員する日鑛の代表齋藤博士の商權に[illegible]八面六臂の彼の金に對する國家的信念と積極的產金計畫は彼の政治的手腕と相俟つて大藏省と本府の[illegible]と諒解を得た、雲山から年產三トン半の產金[illegible]立は單なる日鑛の經營ではないのだ、國策線を行く[illegible]、いや

〝事變下日本〟の救世主

として[illegible]クローズアップされたのだ、ときれ、彼が產金技術家としてでなく、日本人として[illegible]雲山時代から金鑛納宣國の先鞭者となり、渋後國民へ金の實體を認識させた功が政府を[illegible]した原因の一つであらう

いよいよ京城で八月卅一日正式に雲山鑛山買收(價格三千萬圓)の

〝調印が行は〟れるため代表者として廿八日雲山の山奧から入城した齋藤博士は

『今度の事は本府と大藏省のお蔭で出來たことです、われわれは積極的に金の增産をやることが政府當局への御恩返しと信じてゐる、八月卅一日からは[illegible]の山から外人[illegible]は去り、朗か[illegible]で[illegible]が出來ると思へば二年間の苦勞は何んでもありません

〝私の仕事も〟終つたので、來る九月六日に東京へ引揚げますが、仕事の性質上朝鮮には度々やつて來ますよ』

と彼の半島鑛業界に殘した大きな足跡を小さく語る齋藤さんの[illegible]い顏[illegible]は黃金以上輝かしいものがあつた【寫眞=入城した齋藤博士】

壯烈!渡邊准尉

北支討匪戰に散る

京城府竹添町四五の渡邊准尉の遺影

京城府竹添町四五の渡邊准尉(?)[illegible]氏は騎田部隊に屬し北支戰線で勇戰中八月廿日壯烈なる戰死を遂げた【寫眞=渡邊准尉】

さぞかし本望

北支山西省〇〇[illegible]の確保[illegible]前で八月廿日午前八時廿分ごろ果敢な殘敵掃蕩戰中前部に[illegible]をうけて名譽の戰死を遂げた騎田部隊附渡邊[illegible]准尉は騎兵〇〇聯隊中でも勇猛を以て知られた人だ、渡邊准尉戰死の報を留守宅京城竹添町四五〇を訪れると、夫人トシ子さん(三〇)は健氣にも戰死報を[illegible]さん(?)と[illegible]を前へて語る

「軍人の妻として覺悟はしてをりましたので今更驚かうとは思ひません、主人も名譽の戰死を遂げて本望のことでせう」

喧嘩の仲裁して

【京城】府前木町三九[illegible]番地[illegible]人件老島ダン(二〇)は二十九日午前一時ごろ前木町六三番地前の道路に喧嘩の仲裁を買つて出たところを[illegible]から毆打され人事不省に陷つたので附近の醫院に擔ぎこんだが[illegible]の重體である

ヤマは今晚から明朝

颱風・南鮮へ虎視眈々

[illegible]せめて颱風でもと旱魃地にとつて悲しい願望でさへあつた颱風は果して半島に上陸するかどうか?一般的に言つてゐるさきぶれの雨にも拘らず颱風の步みは大變のろい、廿九日朝の釜山地方は小雨さへ降らないといふ、まかり間違つて半島に上陸となれば時速七十キロを越えるもの凄いやつが中部以南を吹き飛ばすわけだが颱風の動靜について仁川測候所では廿九日正午現在の觀測を[illegible]局ヤマは今夜から明朝にかけてだ

【仁川氣象臺發表】颱風は廿九日正午現在の情況は上海南東三百キロの南上にあり中心は京城七百廿ミリで廿五キロの時速を以て北西に進みつゝあり今夕ごろ上海の東の沖合に達するものと見られるがこれより北東に方向を轉じて今晚から明朝にかけて朝鮮海峽或は朝鮮南岸を通過する虞れがあるためで南鮮地方は今明日中特に警戒の要がある而してこの場合は相當の雨を伴ひ東の烈風があるものと觀測される然し颱風が西に取つて支那大陸に入れば天候は急速に良くなる

關釜連絡しどろもどろ

颱風釜山で頑張る

【釜山電話】颱風の影響で關釜連絡船にも大異變を來し廿八日夜釜山出帆の臨時船昌慶丸は一千餘名を收容したまゝ釜山に待機して廿九日午前九時五十分三百餘名を殘み殘して出帆、廿九日朝入港すべき定期船興安丸は定期の時間に出帆の豫定であつたが颱風のため乘客を德壽丸に殘し廿九日午前八時半出帆九時廿五分釜山入港となつたため〝あかつき〟〝のぞみ〟は空出のまゝ定時運轉、北京行急行は一時間四十分延着の九時五十五分發京城行急行〇五列車は一時間十分延の十時十分發奉天行急行七〇七列車は五十分延の十時七分となり廿九日運航の[illegible]丸は臨航員で折返し運航した

百名を突破(龍山管內)

未來の鐵牛部隊長

戰車操縱士を養成する[illegible]校では少年戰車兵生徒を[illegible]で募集中のところ廿五日締切の結果は龍山[illegible]管內だけでも百名を突破した[illegible]物語つてゐる、入學資格は高等小學卒業程度で年齡滿十五歲から十八歲まで、身體檢査、學科試驗を經て入學、二ケ年の課程を終え卒業の曉は戰車兵に任官することになつてゐるが[illegible]年の小[illegible]など三分の一は半島人が占めて「西住大尉」は此中から出るであらう

卅錢辨當や一圓宴會

興亞奉公日の打合せ

九月一日から實施される興亞奉公日の行事を一層徹底するためには、府內に勵行してゐる各種行事をはじめ國旗揭揚、遙拜、節約、勤勞奉仕等の協力を得なければと京城府では府內の各種團體代表者卅九名を廿八日午後二時から府廳會議室に招き打合會を開催した、山田府尹の[illegible]のもとに『興亞日行事打合懇談會』を開催した、京城府尹、[illegible]府內の各部長、各團體代表者から、興亞奉公日の實施につき[illegible]と[illegible]をのべた、[illegible]官界の席上で國旗を揭揚[illegible]するやう[illegible]、料亭、飲食店では一圓宴會、卅錢辨當を[illegible]のところまで行かなければいけない、又電車やバスに乘つてゐる者にも[illegible]が世界一強い國であるといふ氣概であります、本朝を[illegible]まで行かなければなりません

と約廿分に亘つて總動員運動の[illegible]を平易に說明すれば、[illegible]は[illegible]の實施には斷然の覺悟を示しました

可愛いお手々に醵

【全州】全州師範學校生徒一、二年生二百餘名は二十五日午後一時から全州神社御造營地に勤勞作業を行つた

酒、煙草不賣 その日の歸

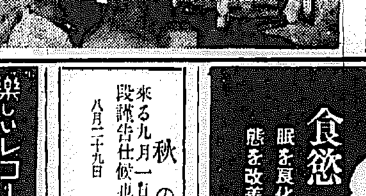

毎月一日の興亞奉公日には總督府でも酒賣買、出店、車內販賣で酒類、たばこの販賣を中止し立賣販賣には左の標語レッテルを挿入させることゝなつた

一、毎月一日愛國日(興亞奉公日)一、毎日宮城を遙拜致しませう一、赤誠に感謝し國旗を揭げませう一、服裝を質素にし自肅自省しませう一、聖戰の大目的貫徹に邁進しませう

農業を勉強に

滿洲から先生の一團

織物肯反 早朝やる

京城府長谷川町八二番地(?)方では二十八日午前六時半ごろ本町署河野[illegible]クレープその他三十反時價七百七十四圓五十錢を何物かに盜取されたので屆いて本町署に屆出た

近頃一新せる朝鮮の農村狀況とはどんなものか、これが實情を視察研究するため今回滿洲國の指導教諭等が一團となつて朝鮮を訪れることになつた、視察團員は滿洲國間島省管下の[illegible]

したいと意見を交換、各組合代表から夫々意見の開陳あつて[illegible]一、各組合とも速かに緊急總會を開いて愛國日行事の實行をはかる

一、一菜主義の實行は內部的組合、料理屋組合、飲食店組合においての徹底、[illegible]の撤底を期する

一、宴會などは「緊縮節約勵行」の印刷物を各組合において作成し各店にお客を一緒に[illegible]

と決定、同三時卅五分散會した【寫眞=京城府廳における打合會】

私儀

在城中は殊の外御懇情を蒙り有難う存じました。偖て今日いよいよ出發に際しましては荒天の中を態々御見送りを頂き御芳情の程厚く御禮申上ます

八月二十九日

岩男省三

墜死

京城府外纛島面[illegible]八四[illegible]水さん(?)は廿八日午後九時廿分ごろ纛島[illegible]橋上を通行中、過つて高さ四十尺の河原に墜落、即死

中から特に優秀な人物を選び[illegible]者は[illegible]科等十六名で九月二十日から十月三まで二週間咸鏡南北道內の小中學校から農學校、農事試驗場、農民道場等を視察する豫定である

メガネ 中村 卸小賣 京城本町一

廿九日朝の天氣概況

颱風は上海の南東方約三百粁の海上にあつて中心七二五粍內外を示し西北西に進みつゝあるが上海附近に至つて北又は北東に轉向する模樣である高氣壓は本邦の東海上から日本海に擴がつてゐる、半島は雨勝で南鮮及西岸は東の風が強い內地は曇勝で九州地方は南東の風が可なり強い鮮內の氣溫は例年に比し二度乃至三度高く殊に南鮮の內陸は五六度高い

京城地方【今晚】東の風曇時々雨【明日】同じ

仁川地方【今晚】東の風曇時々雨【明日】東の風雨

京城溫度(二十八日)最高三十二度六最低二十二度五(二十九日)今朝六時二十二度

仁川の時潮(30日)

滿潮	午前	五・四五
	午後	五・四五
干潮	午前	一一・五〇
	午後	一一・五五

連續漫畫 頑張り部隊 51 麻生豐作

ルーブ白粉 色は明朗な健康色…… 香は床しいフランス調。 [illegible]

ツカダニのネクタイ

春雷 前篇愛路篇 審判篇 松竹大船超巨篇 川崎弘子 夏川大二郎 三井秀男 水戶實千代 外スター 吉田輝雄 札つき女 卅日より 五日間 大陸劇場

感激の日の丸 北京の夜 清水港 上海 サーカス哀歌 パラオの娘 樂しいレコード テイチク 傑作流行歌

美しき首途 お世の氏神 文部省推奬映畫 日暮里子 瀧花久子 山本禮三郎 片山明彥 宗方瑛樹 どんぐり坊や 島耕二 監督 澤村國太郎 月宮乙女 涙と笑の佳作 コロンビヤ社提供 犯罪集團 ギャング掃滅映畫の傑作 三十日より 黃金座

秋の公休日 來る九月一日午後勝手ながら夜休業致し候に付此段謹告仕候也 八月二十九日 京城料理屋組合 本券番

花柳病專門 恒松醫院

公告 右賣却ス 詳細ハ昭和十四年八月三十日、三十一日ノ朝鮮總督府官報ヲ見ルベシ 朝鮮總督府

結核 好評!! 食慾を回復し睡眠を良化し榮養狀態を改善します 二円五十錢 ビタミンB複合體 理研ビタス

三越 秋のセル陳列 三十日より九月三日まで……四階ホール 新柄セル豐富に取揃へて…… ◇マーケットの月末德用市……三十一日限 京城 三越

亡妻志寸儀 赤十字病院にて加療中の處養生不相叶二十九日午前八時永眠仕候間此段謹告仕候也 [illegible] 八月廿九日 [illegible]

日本の妻 松竹大船映畫主題歌 上映中 明治座

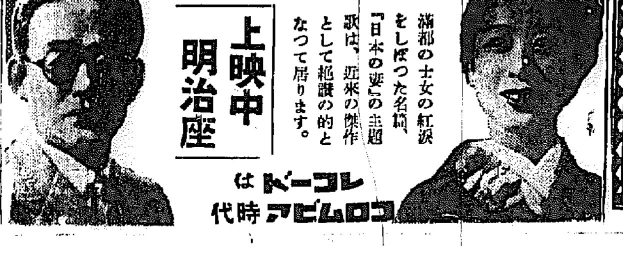

滿都の士女の紅淚をしぼつた名篇『日本の妻』の主題歌は、近來の傑作として絕讚の的となつて居ります。 レコードは コロムビア時代

地方綜合版

"先づ港を造ること"

船中に開く諸權威の座談會

【新潟にて特派員阪田正雄發】この日午後の退屈凌ぎに一等室サロンでお歴々を集めて本社主催の下に制のこらない船中座談會が開催された、會する人…山田總督府局長、兒島咸北知事、西村總督府水道局長、勝咸鏡南道内務部長、西田朝鮮船長、四元清津、禮山咸興、陳尚元山、安河内牡丹江、光永雄基、金弘榮城津の各正副會頭、關國清津、田口羅津、西府尹、吉森城津、羅南邑長、大里羅南牡丹江副局長、乾羅津港灣課長、北清津、柳澤羅津、小柳府會議長、野上新京商工事務官、西野牡丹江商工事、都築、酒井、京城商議員、杵築船長、山口事務長、羽田本社咸北支局長その他約三十名、四元會頭が司會者として隔意ない意見を述べた

四元 この會合はほんのざつくばらんな放談會でありますから、どうか各位とも自由な立場からご遠慮なく御意見を御開陳願ひます、先づ杵築船長に端的な立場からご意見を伺ひたいと思ひます

杵築 先づ港の問題でありますが、北鮮、裏日本とも港は至つて不完全なもので、僅かに羅津がまづ整備してゐるといふ程度であります、これでは日本海航路を擴充して湖水化するといふには大きな支障であると思ひます、次は日本海横斷航路のスピードアップ問題でありますが、私の意見としては毎日用船、二十四時間大船主義はまだく[illegible]で先づこゝ[illegible]はせいぜい三十時間の五千噸級位が限度ではないかと思ひます、七千噸、一萬噸といふ大船主義はなるほど理想ではありますが、これを實現するには港を根本的に再建しなければ不可能なことであります

四元 次は西村水道局長に何かお話を願ひます

西村 港の問題について一言しませう、元來港灣は天然の良港といふ、即ち海が深くて山があつて風を防いでゐるといふことが條件でありました、神戸、長崎、敦賀、函館、新潟等はこの範疇に屬します、ところが時代は變つて港の天然地形といふことよりも、大切なものが出現したのであります、それは背後地即ちヒンターランドであります、港そのものは金と人工でどうにでもなるといふ港灣技術の發達から齎らした結果であります、日本海に於ける昨今の情勢を見ますに、先づ敦賀は天然の良港、新潟は川を利用した良港で、人工の如何では充分良くなる可能性があるし、雄基、清津、羅津の何れも天然の良港に人工を加味した港であるが、たゞ清津と雄基はそのスケールが小さいといふ憾みはあります、次は航路の問題でありますが、日本海の旅客輸送の目標は……いはゆる拓務省の移民、二十ケ年百萬戸計畫について見ても大いに擴充を要する問題だと思ひます

滿洲の過去と、大連航路に就いて考へて見ませう、滿洲に大體七十萬の内地人がゐて七千ノ程の船を月廿五航海やつてゐます、また台灣では約卅萬の内地人ですが、航路はどうかといふと、一萬ノ程の船を月十航海させてゐます、この比率で移民のことを考へますと假に一ケ年十萬戸四十萬人と見るとこの輸送は相當多忙を極めることになります、また移民に隨ふ各種の荷動きもありますから、滿鮮の貿易開發と相俟つて貨物輸送もかなり繁忙を極めると思ひます

しかもこの北鮮日本海航路は日滿を繋ぐ最短距離で一例をあげるとデヤタス一萬噸間の運賃について見ると、關釜經由で行くと五十六圓かゝるのにこの日本海ルートによる時は僅かに三十圓そこくであります、目下のところ時間的にはまだ對抗出來ないが、將來は航路の擴充によつて十分リード出來ると思ふ、これを要するに日本海航路の客觀的情勢はこの移民計畫と滿洲國、北鮮、裏日本の產業開發の進捗によつて非常に好轉して來た、こゝ數年間を出ずして日本海は日本の瀬戸内海となる、また裏日本といふかんばしからぬ名稱も日本海から一掃される時代が來るであらう

式に船の問題については九千噸級[illegible]がいはれたのと同様、せいく十五浬、卅時間運轉が適當であらうかと思はれます【寫眞＝日本海の荒ツ只中を[illegible]】（つゞく）

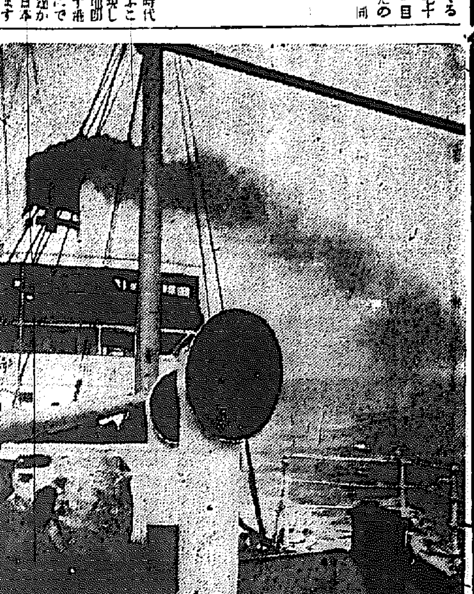

五百浬日本海（中）

渡航志望者を喰ふ男

【釜山】大邱府大明洞無職李守[illegible]ほか一名は内地渡航の目的で廿七日朝來釜したが渡航證がなく困つてゐたところ、釜山驛前で廿七八歳の男から内地に渡らせてやるといはれたので手數料として七十圓を渡したとたんに右の男は一目散に府内大倉町方面に逃走したので二人は直に釜山署に屆け出た、同署では目下犯人嚴探中

直ちに事件の内容を調査すると同時に双方を解散した經緯、株主總會が私利私慾に走りこれがため株主は二派に分れて紛爭を續けてゐたこと判明、甲斐保安主任の言明により陣痛事件は圓滿解決したが同署では両派を一掃し設立當時からの關係者を除外すると共に妓生の生活狀態から該女等の異動關係を調べ時局下における妓生の監督を圖るため目下關係者について取調べを進めてゐる

密造酒取締り

【馬山】馬山稅務署では去る十六日から管内一齊に酒類密造取締りを實施したが違反酒類は約七十件に達し[illegible]すると共にこれが[illegible]を明すべく取締を嚴めてゐる

『奧村五百子傳』撮影隊 一行二十餘名古都・慶州へ

【慶州】愛國婦人會創設者「奧村五百子傳」撮影のため東京[illegible]撮影所の監督[illegible]田四郎、助監督[illegible]、本間太郎、小倉[illegible]撮影技師[illegible]部長はじめ俳優その他二十餘名が去る廿七日午前十一時三十八分慶州へ到着、驛前旅館に[illegible]直ちに撮影準備にかゝり廿九日からエキストラ二百餘名を使用し鷄林、瞻星臺、校村附近、佛國寺、安康平野、兒山亭等名勝地帶を背景として[illegible]撮影するが全部の撮影作業は八萬圓で十月中に完成し十一月中旬頃に封切する豫定【寫眞＝その一行】

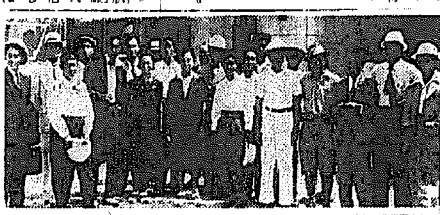

無理が祟つて死傷三名

【新義州】[illegible]運送店所有貨物自動車運轉手林萬根(二〇)は廿七日午前十一時半ごろ白米六俵、[illegible]二十俵を自動車に積載して運轉の途中、運轉台に同乗した助手[illegible]のほか[illegible]を同乗せしめたため[illegible]萬根は路線狹隘のため荷箱に乗り同乗の助手[illegible]に運轉を一任しかゝつたとき運轉を誤り自動車は約八尺下の谷間に顛落し運轉手林萬根はほり出され後頭部を強打して即死、助手は[illegible]に二、三週間の打撲傷、[illegible]は左側上腕部に二週間の重傷を負つた、[illegible]は無免許運轉、業務過失傷害致死罪として目下[illegible]署で取調中

水源も農作も蘇る

降つたぞ大田地方も待望の慈雨

【大田】待望の慈雨が遂に訪れ旱魃に喘ぐ農村にどつと歡聲が湧返した！…廿八日木浦を中心とする沿海一帶の低氣壓の影響を受けて忠南地方は朝來雨模樣を催し午前十時過ぎからポツリくと降り出したが、午後になつて本降りとなり、久しい間忘れられてゐた傘やレインコートが急に街へ氾濫するといふうれしい異風景であつた、昨年七月以來二時間以上と降らなかつた雨だが、この日ばかりは降り出してから同じ調子で降り續け午後七時半現在で十九ミリの降雨量を見せた、これで瀕死しかけた水稻も浮かび上らう、瀕死の狀態にある水稻、畑作も[illegible]に元氣づき府民へ[illegible]お百姓の顏も見るからに明れやかである、雨よもつとく降れ【寫眞＝大田の降雨】

今朝までに 二六・四ミリ

【大田電話】前日來降り續いた雨は廿九日午前零時過ぎまで降りそゝいで止んだが、忠南道農事試驗場の自記雨量計は二六・四ミリの雨量を示してゐる、しかしこれでは未だ充分とはいへず、どちらかといへば不足勝ちであるが、旱魃狀態に陷つてゐた水田の田植、畑作や[illegible]に大いに福音と歡ばれてゐる

木浦地方は雷雨 忽ち夏を吹つ飛ばす

【木浦】このところしばらく照りつゞけてゐた[illegible]のお天氣も立秋の陰と共に崩れかゝり、廿六日午後二時ごろ木浦地方にかけて近來稀れな大雷雨が襲來した、氣象學的にむづかしくいふと[illegible]に歸因する低氣壓のため出來あがつた熱帶が吹きあげられて界雷性雷雨となり、不連續線に沿つて多量の降雨を撒きちらして歩いたものだが、[illegible]であるアリユーシャン諸島から朝鮮の[illegible]は強く鳴り響め氣息エンくとして[illegible]に一途をたどつてゐる秋が近づいて來たのだ

麗水も降る

【麗水】麗水地方も廿八日早朝から待望の雨が降り作物を蘇生させ旱魃に悩まされてゐた農民の喜びも格別だ、このまゝ當分降り續けば一日廿二時間の斷水を行つてゐる麗水上水道も、近く斷水を緩和されるものと見られる

宮本法務局長 新義州を巡視

【新義州】宮本法務局長は內山事務官外四名を帶同、廿七日午後十一時五十四分着のぞみで來新、ホテルに一泊、廿八日伊藤新義州地方法院長、下村檢事正等の案內で新義州刑務所に巡視、來る卅一日まで四日間に亘つて同所事務巡閲を行ふこととなつたが、翌月一日は新義州附近の愛國班を巡視して同日午後十時半の列車で出發の豫定

上田視學の輪禍

【大邱】大邱府上田視學の令嬢[illegible]は廿六日午後九時四十五分頃府內[illegible]前で南鮮ハイヤー北八三六號を運轉中の李吉甫(三〇)は過つて通行中の大邱府視學上田作衛氏(?)を轢き倒し、同氏は右側手腕部に[illegible]折の重傷を負ひ目下幸町[illegible]醫院に入院治療中である

瞬間の盜難 大邱の府バス 賣上げ盜まる

【大邱】廿七日午後一時半頃府營バス運轉手李武甲、車掌李甲順さんは[illegible]前に[illegible]、次の發車時間まで三分間の餘裕があつたので運轉手は[illegible]に行き車掌さんはカバンを車內運轉台にかけて用便をすませて歸つたところその僅な間に何者かが乘車料賣上高[illegible]六圓餘り在中のカバンを盜んでをり大騒ぎとなつて大邱署へ屆出たが、間もなくしてカバンだけは府廳裏の溝に捨ててあるのを發見した

列車に投石 乘客頭に負傷

【光州】廿七日午後四時ごろ寶城郡寶城面東山里附近を疾走中の麗水行六七〇號列車窓に投石したものがあり、これが寶城郡[illegible]さん(?)の頭に命中、全治一週間の裂傷を負はせた、目下寶城署では犯人嚴探中

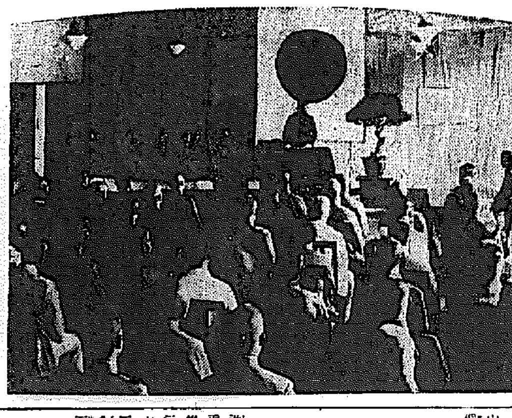

操業不能覺悟の上で 工場用井戸を開放

美はし部落民四十餘戸を救ふ

【釜山】水飢饉に操業不能を承知の上、工場用の井戸水を開放した美談がある―美談の主は釜山府大新町三好商會主黑田音平氏(?)で同氏經營の府內瀛仙町西南部城末秋部落にある十萬醸造工場附近住民四十戸が、早り續きのため井戸水が枯渇し、水道の設備もなく困りきつてゐるのを知つた同氏は「こと人命に關する問題だ、自分の損得なんかいつてをられない」と同工場の井戸を開放して水を與へたので部落民はやつと死活を免れたが、同氏のこの美擧は部落民は感激近在の人の高賞の的となつてゐる

時局映畫會

【義州】平北道社會課では二十八日午後一時から道會議室で時局に關する映畫「海の光」「國旗の下に我死なん」を映寫し時局の認識に資した

家庭不和から自殺

【大邱】廿八日午前一時頃府內[illegible]洞一〇六四洪仁順氏女婿李應樹(二〇)は同家臺所でアダリン劑を服毒自殺を企て苦悶中を家人が發見、附近の東山病院に擔ぎ込み應急手當を施したが間もなく絶命、原因は家庭不和

長淵防空映畫會

【長淵】二十七日[illegible]主催で邑事務所廣場に於て防空映畫を一般に公開、時局[illegible]の[illegible]を與へ(同十一時終了)[illegible]裡に散會した

大邱兵事部

晴れの開廳式擧行

【大邱】銃後半島の官民一致に新たな使命をおびて生れた大邱兵事部の開廳式は廿八日午前十一時半公會堂小ホールで擧行、來賓として岡本鐵道部長、滝上總理部長、野田憲兵隊長その他知事始め七十餘名臨席、山本初代兵事部長の挨拶について祝辭及び祝電の披露があつて正午閉式、引續いて食堂で披露午餐會が催された【寫眞＝大邱兵事部開廳式】

證明書僞造男起訴

【釜山】渡航證明書を僞造して釜山署に逮捕された[illegible]は去る十四日公文書僞造行使罪で釜山檢事局へ送局されてゐる

信川の女房役 安部貢氏榮轉

【信川】信川郡廳務課長安部貢氏は廿八日附黃海道[illegible]課長に榮轉[illegible]の豫定であるが、同氏は[illegible]、[illegible]、金川の各郡で[illegible]課長を歴任して昭和十二年九月[illegible]信川に赴任以來一年十ケ月間に[illegible]された[illegible]は[illegible]の主なるものは[illegible]を受けた[illegible]改正、[illegible]女房役として[illegible]の男りを[illegible]

大田の券番騷動

【大田】設立以來ゴタくと續きの大田券番が又もや[illegible]から內紛を萌るみへさらけ出され時局[illegible]者の眉をひそめさせてゐる…大田券番六十餘名が[illegible]手に[illegible]方面に[illegible]を提出し[illegible]大田署では

されてゐた[illegible]府本町五の一九[illegible]は[illegible]で取調べ中であつたが廿八日[illegible]されてゐた

平壤放送局

雜音がなくなります 今年中には有線中繼へ

【平壤】[illegible]中繼の一[illegible]を借受け[illegible]式により[illegible]をしてゐる平壤放送局は雜音が多く[illegible]中繼をやることになつてゐるが、これに使用する中繼線が入手難のため五月の豫定が遲延してゐたためので今年內には是非實現させたいと努力してゐる

め目下有線中繼にすべく準備を進めてゐる、平壤放送局の[illegible]中繼は[illegible]からの[illegible]であり、今春日[illegible]ケーブルが實現したのでその[illegible]

東林簡易校移轉

【新義州】平北道[illegible]中[illegible]所在[illegible]は[illegible]教育の普及によりこの[illegible]を[illegible]することに決定、[illegible]道へ[illegible]中のところ二十八日認可となつた

移動班の訊問を恐れ

列車から飛び降り

怪しい男、懐中に三種の印章

【平壤】移動警察班の訊問を恐れ進行中の國際列車から飛び降りた[illegible]人(?)…廿七日午後九時半ごろ新安―石[illegible]を進行中の奉天發釜山行き第四國際列車内で移動班が乘客を檢閲中突如三等車デッキから飛び降り逃走を企てた青年があつた、直ちに新義州行き二等列車が[illegible]後[illegible]を[illegible]し[illegible]石[illegible]を[illegible]した[illegible]

搜査班を繰り出し搜査中のところ同國際列車と平[illegible]で飛び逃ふ定線行き第二三〇[illegible]が[illegible]間で線路上に[illegible]してゐる犯人を發見し[illegible]安に連行した、右青年は自稱[illegible]月八日生といひ安東から九州[illegible]日田[illegible]までの[illegible]乘車券と現金九百卅圓と名義の違つた印章を三つも所持してゐるが、[illegible]するか

推して相[illegible]あるものと見られてゐる、しかしなんのための逃走か? 移動班を恐れた理由等、裏には相當[illegible]な[illegible]が介在してゐるのではないかと見られ興味をひいてゐるが、同人は飛び降りの際に[illegible]を強打し未だ說明さへ不能なので目下新安[illegible]所で[illegible]へてゐる

朔州郡外南面の神明神祠に認可

【新義州】朔州郡外南面[illegible]氏外十二名はかねてから同面に神明神祠を設立すべく道を通じて本府に設立認可申請中のところ二十八日認可なり[illegible]の準備にとりかゝつた

平壤秋競馬 四日目の成績

【平壤】秋季大競馬第四日の成績は左の通り

▲第一競馬アラブ系抽古（一、八〇〇米大頭立）1マンジユウダイ（堀口）二分十五秒六、2ホタカ（森安）3ダイヤカネミ（打越）配當單十四圓半、複1十圓2十圓

▲第二競馬抽新（一、八〇〇米九頭立）1フブー（森安）二分十八秒八、2ホシフキ（富國）3ドンエイ（船場）配當單十一圓半、複1十一圓半、2十七圓半3十四圓

▲第三競馬アラブ系抽古（一、八〇〇米五頭立）1サンシヤ（古賀）二分十四秒五、2ヤタカヤマ（清水）3ダイナー（船場）配當單十二圓半、複1十二圓半2二十二圓半

▲第四競馬アラブ系抽新（一、八〇〇米十三頭立）1ウメゾノ（鶴田）二分九秒四2ミザホ（古賀）3ヒバザクラ（打越）配當單百一圓、複1十一圓、2十一圓、3十圓

▲第五競馬古呼（二、〇〇〇米七頭立）1ヒツシヨウ（大久保）二分二十三秒四2ワカムシヤ（播田）3チカラダケ（船場）配當單四十二圓、複1二十圓半、2九十九圓半

▲第六競馬抽新（一、八〇〇米七頭立）1アサヒザクラ（森安）二分十六秒二、2ダイコヘイマイ（堀口）3ビワザン（中野家）配當單十五圓半、複1十四圓、2二十三圓半

▲第七競馬アラブ系（一、八〇〇米三頭立）1キヨミ（村上）二分二十三秒四2ユウキヨウ（古賀）3ノボリフジ（船場）配當單四十三圓半

▲第八競馬朝鮮軍司令官賞典（二、〇〇〇米五頭立）1ゴユー（中野家）二分三十秒八、2アイチスピート（前出）3カネミツ（播田）配當單十三圓、複1十一圓2十六圓半

▲第九競馬抽古（一、八〇〇米十五頭立）1シロハト（堀口）二分十一秒四、2キヌコマ（大久保）3ダイモンド（前出）配當[illegible]

▲第十競馬抽新特別（二、〇〇〇米六頭）1ナガトフキナ（池中）二分二十八秒五、2オーゾラ（船場）3フクライ（打越）配當單百圓、複1十一圓半、2（二十四）、複1十二圓半、2十五圓

▲第十一競馬抽古（一、八〇〇米七頭立）1アヅマタケ（森安）二分十秒五、2クトウザン（清水）3シカカブト（堀口）配當單十五圓半、複1十一圓2、十五圓

▲第十二競馬古呼（二、〇〇〇米三頭立）1ランコク（鎭西）二分二十一秒四、2キクスイ（船場）3ナカメノ（堀口）配當二十九圓

文氏送別會

【群山】十年八月着任以來滿五年間[illegible]なる人格と卓越せる手腕で多大の功績を殘し慶北安東郡守[illegible]に榮轉した前群山府[illegible]課長文武[illegible]氏の官民合同送別會は二十六日午後四時から邑事務所樓上で時局柄質素に催された

路傍の佛心

【大邱】共に死に別れ、生活に窮してはるばる內地[illegible]の田舍から渡鮮したといふ中老の[illegible]婦人が四人の幼兒を抱へてゐる哀れな姿を廿七日本[illegible]十時頃[illegible]城町大[illegible]店前で見たからその人にこれをやつて下さいと、廿八日午前九時頃大邱署に[illegible]十圓を差し出した[illegible]志家があつた、この人は府內[illegible]町一二四[illegible]氏[illegible]であつたが同署では目下その哀れな家族を探してゐる

雫の話

◇……廿七日夜十一時ごろ一金十三錢也の[illegible]が北[illegible]に一[illegible]された名の一[illegible]でかねてから他人の[illegible]につけこんでは[illegible]ヶ万々をたかり歩いてゐたもの

◇……右は釜山府[illegible]一町[illegible]

◇……廿七日夜も、釜山府外[illegible]里の山番[illegible]が[illegible]に內地[illegible]者を[illegible]してゐるのを嗅ぎつけ、一味と共に[illegible]に出かけ、『金を出さねばその筋に密告するぞ』と決り文句を投げつけたもの

◇……さて何金出されてみたらなんと十三錢四厘の夜遊をわざわざ來たにと慨嘆したとか(釜山)

陸海軍 少年航空兵 講義

◎募集締切愈々迫る！

來れ！空の若鷲！祖國は君を待つ！無敵空軍の花形！我等の少年航空兵は十五歳になれば小卒の資格で志願が出來る。少年航空兵採用試驗の鐵壁陣を突破するには最も正しい、本校で學ぶが完全な準備法だ。ハガキで申込めば「陸海軍『少年航空兵模範講義』」て少年航空兵志願・受験案內附講義見本」無代進呈

東京市豐島區池袋二丁目 帝國受驗通信學校

證券の御用は 久へ

値安株、端株は勿論、總ゆる株式は、取引の有無多少に拘はらず、誠實にお取扱ひ致します

「證券と投資」（毎月五日・廿日發行）御報無營業案內、證券日報 代呈上

東京株式取引所 短期取引員 實物取引員

久土屋鋭太郎商店

東京日本橋區兜町一丁目八 東株ビルディング四階

私のニキビ取つた話！

今まで服んだり塗つたり色々な事をしても取れなかつた私のニキビ・アブラ顏。ニキビ、ソバカス[illegible]

ニキビとソバカス

醫學博士が創つた丈に今迄のクリームと較べて顯著な藥効と！！優秀な品質は！！キツトお氣に召します

藥用 ダイナクリーム ¥.90 1.70

藥用ダイナー麗薬 ダイナーミックス

小田醫學博士監製 發賣元 東京・堀越一 ダイナー本舗

東京無線技術學校

九月十日新學期開始・學生大募集

校長 陸軍中將 井上一次

東京市神田區萬世橋

校外生部

完全に治せ りん病 ばい毒は

有田ドラッグ藥局主 有田音松

淋病患者は如何なる藥劑を最良とするか

それは厚生大臣を會長とし、厚生省衛生試驗所封緘の治淋劑六種を主藥として配劑せる許可済の治淋劑である

藥の有効無効 小便を見ればはるかわ

梅毒 專門藥 有田音松責任製劑

梅毒藥

肺病 ろくまく炎 肺尖カタル 藥

高價藥と安藥は百倍、二百倍もの差がある

全快者發表の藥 高價藥配劑

有田ドラッグ專賣所々在地

京城 本町一 鍾路 東大門 平壤 釜山 群山 全州 光州 木浦 大邱 馬山 晋州 鎭南浦 海州 新義州 元山 成興 羅南 清津 雄基

趣味と學藝

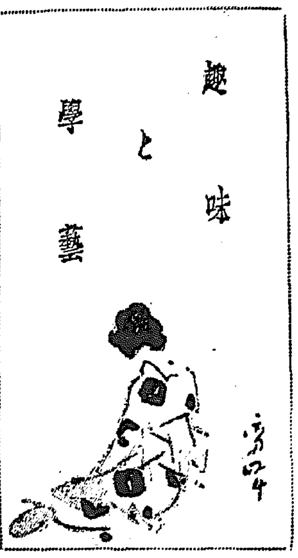
由洲秀峰氏畫

日本語の再建【2】

—英語の濫用及び漢文の缺點—

山根謙（金剛山電鐵會社理事、教育部長）

私は第一に英語の流布について氣に喰はぬことが多い。英語を使ふことの善し惡しは別として、同じ使ふなら使ふで、正しく使つてもらひたいのである。例へば、今でも時々「ウイ・ハウス」といふカフエーがあつたり、アパートと發音する人があつたりするのは、何と考へてもをかしなものである。バスとパスと混同するのもそれである。我々は支那人が片言の日本語を話すのをみて嘲笑することが屢々だが、右の例の如きは西洋人からあざわらはれる好材料ではなからうか。

また、場末や山中の理髪店に、麗々しくバーバーと羅馬字で看板して何の必要があつて、そんな處まで外國語を使はねばならぬのか。まあ、それはいゝとして、堂々たる百貨店で同一品の廣告について、左端の外國文字と右端の假名とが並列されてゐるが如きはあさましき限りである、といつて英語を全廢せよといふのではない。苟くも學問を目的とする人々にとつては英語は無關心であれとは云へないであらう。しかし、不必要な外國語を使ふことは、この際あつさり止めてほしいものである。一時問題になつたパパ、ママなどもそれである。「おとうさま」「おかあさま」といふいかにもふさはしい上品な言葉があるにも拘らず、わざ〳〵外國語をかりようとする了見が私には解し難いのである。とつて、例のパーマネントを電髪といふのも何だか變だが。ともかくも、改めるべきものは躊躇なく改めることにして、しつかりした獨創的日本語を創造してもらひたいものでもある。

次は漢文であるが、これが又いけない。尤も最近ではこの點については、何故か沈黙が守られてゐるが、率直に私見を述べると、あんなむつかしい字を、あんなに澤山覺えるなどといふことは、不經濟この上なしだ。況して一字一字に音讀、訓讀があるに於てをやだ。どんな天才でもたまつたものではない。そんなことに何年と浪費する貴重な時間を、外のことに使ふとしたらどんなものであらう。實に恐ろしい漢熟語があげられるに相違ない。

この點では、散文は別として、假名や漢文の方がずつといゝ。どうしても漢文でなければならぬとしたら、字數に制限を加へるとか何とかすべきであらう。それから今一つわるいことは、漢字は元來視覺に訴へて、主として偏と旁の關係から意味を推斷するやうに出來てゐるのであるが、これは現代のやうに、ラヂオなどを主要媒介とする耳の時代にはふさはしくないのである。勿論、現代でも一切が耳から傳へられる譯ではないのであるから、全然そのやうに考へねばならぬといふのではない。

まあこんな譯で、英語もいけないが、漢文も缺點だらけである。それならば現行の日本語は完全無缺かといふことになるが、之も相當に缺點がある。他を批判すると共に、自らをも反省することの必要が此處にもあるやうである。

東京にて

足立源一郎

過般當地旅行の節は種々御高配を賜り御芳情を謝し、有難く存じます。北支の旅も途大同にて足を傷め急ぎ歸京、画架加餐中にて漸く平常半分の步行可能となりました。右様の次第にて御挨拶も甚だ遅れ失禮致しました。暑氣も漸く衰へ秋風も訪れそめます。御健康を祈ります。

新映画評

燦めく銀星

夏向き娯樂映畫

フ社作品

フオックス映畫「燦めく銀星」は「氷上亂舞」「銀盤の女王」のソニヤ・ヘニーを主演にロイ・デル・ルースが監督した作品で、彼女の對手役には英國の舞台からハリウッドに招かれた廿六歳の青年リチャード・グリーンが選ばれてゐる

紐育の百貨店キアボットに働くクリスチーナ（ソニヤ・ヘニー）は同百貨店運動部賣場の不振を挽回するため、澤山の衣裳を携へてＰ大學に入り、百貨店の宣傳をしようとするが、彼女の評判は悪くライ（リチャード・グリーン）といふ青年が忠告する、氷上カーニバル豫選日に何度も衣裳を變へる彼女にでは散々に恥かしめられるが彼女はスケートの妙技を見せるので人氣だけは湧く

話が大甘だけに興業價値は充分ある無論これも彼女の「スケート妙技」を除けばなにも見るものはないが、彼女の演技が前作に較べ、一段と素人離れがして來たのと新人リチャード・グリーンのデビュウが目を惹く位のものでもあらう。グリーンの人氣は全米の女性ファンに今相當問題となつてゐるらしいが、その溌剌な魅力は、我國でも女性に熱仰されるかも知れない

ジョン・メスコールのカメラは極めて滑らかで、これをよく捉へ最後の氷上ショウ「不思議の國のアリス」には華麗化したものを取入れてゐるが、この展開はスペクタクルとして興味の中心になつてゐる

この作品、別に問題とする程のこともないが先づ夏向きの娯樂映畫としては佳作の部である

一明治座上映中

次週番組

京龍館（三十一日から九月三日まで）▲松竹映畫、大曾根辰夫監督、川浪良太郎、光川京子主演「吉﨑の宿」▲松竹映畫、衣笠貞之助監督、坂東好太郎、北見禮子主演「月形半平太」▲松竹映畫、佐々木康監督、佐分利信、高峰三枝子主演「永久の誓願」

明治座（九月四日から十日まで）▲松竹大船作品、原研吉監督、桑野通子、水戸光子、三浦光子、佐分利信主演「暖流」▲佛ベルタヨルズ社作品、アンリドコアン監督ダニエル・ダリュウ主演「曉に歸る」▲京日ニユース

若草東寶劇場（九月四日から十日まで）▲東寶映畫、寶塚ショウ提携作品、瀧木錦太郎監督、岸井明、花井蘭子、江戸川蘭子主演「唄へ河風」▲市川寶京都作品、岡田敬伊賀山正光監督、藤原釜足、岸井明主演「鬼怒の太鼓」▲ユニヴアーサル映畫、ジエームス・ホイール監督、クラウド・レインズ、グロリア・スチュアート主演「透明人間」

新刊紹介

▲帝國教育（八月號）休暇歸北について、支那事變より歸りて、教員互助會、教育會の總會、（廿五錢、東京・神田・一ツ橋二ノ九、帝國教育會）

今晩のラヂオ

六時ラヂオ體操教室（中）ゝ珍しい石のいろ〳〵ゝ時事解説▲六時廿分經濟市況（城）本府當局▲七時三十分國民歌謠（東）ゝ大阪一等兵ゝ内地▲七時四十分講演（東）ゝ矢川部勤務▲八時三十分時局講座（大）▲八時四十分日ゝ加藤清一外▲九時四十分寄せの時間（大）小無錫之助▲九時物語（東）ゝ太閤記ゝ尾川夢磐

學藝だより

◇山中忠太郎氏、商務大臣（日本形劇協會委員）廿八日午前十時五十五分京城驛發列車で歸京の途に就いた

▲月明（九月號）時事、民俗、隨筆の生活、文化消息（十錢、東京赤坂・伏見町四、月明會）▲大日（八月號）英雄顯像—佐藤紅緑、對英問題—錦島義一、英國の東亞政策の是正（三十錢、東京神田・西町一ノ十・大日社）▲大東亞商工會議所「經濟月報」（八月號）（三十錢、大連市東公園三一、大連商工會議所）▲商氣之友（八月號）技術講座、肥料要覽特許と新案、新案商標八ノ一八（四十錢、東京、京橋銀座八ノ一、日本ビル、商氣之友社）▲商鳴（八月號）現代棋界の趨勢と棋譜力（新聞棋士）棋聖駒指南（新一、初段）（冊十錢、東京、淀橋、六丁七二、將棋社）▲會話（八月號）講談雜誌別冊（三十錢）大連市劇場、滿洲演劇俱樂部▲棋聖公論（八月號）五十錢（京城府由市町四十三、朝鮮公論社）

不連續線

大臣

政變のある毎に、思ひ出させられた思ひ出がよみがへる。新内閣が成立すると、新しい閣僚の顔が新聞に出るばかりでなく、その家族の顔顔まで出る。

父大臣を取りまく令息令孃の睦しさうな寫眞を見て、「私も新聞に出たいわ」といつたのは、今は亡き少女の子であつた。「でも、大臣の子でなくちや」と私が答へると、「お父さんが大臣になれば、私の寫眞も出るんでせう」と、私の顔を覗き込んだ。「いやだよ」「どうして」「大臣になると、毎日忙しくて、家と一緒に御飯なんか食べられなくなるんだよ」「さう。ちや、大臣になるのはやめてもいゝわ。寫眞なんか出なくつても、一緒に御飯をいただく方がいゝんですもの」

あれから十年になる。私は、依然として碌々たる一介の新聞記者でしかない。忙しくなるから大臣にならないといつた私の言葉を、そのまゝ受け入れた子供であつたが、いまだに大臣にもならずにゐる私に食事をすることは出來なくなつた。最早、あの子と共に食事をすることは早い。嬉しい思ひ出が、またこの頃の胸を締める。

六千圓の家を建て貰つた涙金六百圓

大昔の京城は湖の底

座談會 7

【曾我】明治卅年頃大阪門の前にゴルシヤルキといふ人から當時私が建築の請負をしてをつたから四階の家を作つて呉れと依頼され設計をして煉瓦を四階迄積んで上棟式をするとになり日本の職人を連れて來て三階に座敷を作つて大いにお祝ひをしました。無事上棟も濟んだので職人を二日程休ませ、三日目に仕事に掛らうとしたら、仕事はしないでよいといふ。それでは工事費六千圓下さいといつて、二、三日仕事をやめてをると、他の人が來て煉瓦を積んだ仕事をどん〳〵毀す。はて、おかしいなと行つて見ると、王城の命令であゝいふ高い建物を建てゝ覗かれては困ると交渉を受けて、何でも噂ではゴルシヤルキは六萬圓貰つたさうですが、兎に角その家は毀されて了ひました。そして私には六千圓を一向拂はないので遂に日本領事を通じてドイツの領事館裁判に訴へました。所がかういふ判決であつた「お前は技術者でありながら人間の住まはれる家を拵へないからそれはお前の落度である、從つて一文も拂へない」といふ、成程この家は下が煉瓦二枚積で一階迄上げ、一階一枚半、それから一枚半で三階になり、三階から四階は一枚、結局は一枚半、それが二間毎に立つてをる、これでも地震のない朝鮮の建築としては完全なものと思つてをつたが、それでは危險で人間が住まれぬ家を作つた以上、金を拂ふ譯に行かないといふので六千圓貰ふことになつてゐたのが、涙金として六百圓貰つた、（笑聲）それからずつと後のことであるが、京城日報が今の府廳の所に高いものを作つた、しくじるなと思つてをると果せるかな一年半位經つたら西の壁を壊さなければならないことになつた

【北川】京城日報の方では交渉の結果市の廳は決して開けんことになつたんです、はじめの設計は三階建であつたが、兒玉伯が三階はいかん、二階にして屋根裏に窓を拵へろといふので窓庇にしたがそれが禍の因になつて、そこから火を出して焼いてしまつた

【加藤】皆さんから大分新しいお話が出ましたが、私は一寸古いことを述べさして頂きます

高麗の第十一代文宗王といふ方がございました、これは後冷泉天皇の治暦年間、恰度今から八百七十年前に當りますが、この方は佛教の信者であられまして、新羅時代の道詵國師といふ風水地相學の大家の思想を御信仰になりまして、開城から京城に移られた、そのころ京城を南京と申してをりましたが、大きさ御所を御造りになりました、それではじめて京畿たる京城が世の中に注目されるやうになつたのです、それからもつと古いことですが、岡田先生がお書きになつてをる京城府史の初めに今から二三千年前までは京城の周圍の山には石器時代の原始民族が住んでをりまして、只今京城周圍の山々にはその時分の石器が澤山落ちてをります、それらの石器を作つた人が使つてをつた器物の破片も澤山殘つてゐます、それからもう一つ記憶して置かなければならんことは、恰度統監府時代に日知部忠承博士がこちらに來られまして、京城の各所をボーリングされましたが、高い所は山に隠されてゐましたが、京城の町は昔湖水であることが分りました、これは何千年、何萬年の昔ですか、千五六百尺も掘りますと湖水の底になります。底からは淡水魚の化石せんとするもの、淡水にある所の藻の類を發見しました、その時分の湖水は山に圍まれ、東の方の方に口があいてをり、恰度只今の清溪川に流れて漢江に注いでゐた、それでその後における殘骸の數に無慮何千五六尺も掘つたところが、やはり湖水の底に逢ひまして、そこからも淡山の遺物が出て來ましたが、日知部博士が當時發見されたものと比較して洵に興味のあるものであります

【マーテル】日知部さんは錦川技師でした、よく知つてゐます

【和田】もつと新しい所に行きませう

【寫眞＝南畫人の傑作になる三百年前の京城地圖】

出席者（五十音順）
岡田貢（京城府囑託）
加藤灌覺（總督府囑託）
岸謙（京城電氣課長）
北川吉昭（朝鮮日報社長）
金一（中樞院參議）
曾我勉（京城府會議員）
長谷川直二（京城府工務部長）
福留選見（齒科醫學校長）
方台榮（府會議員）
マーテル（京城帝大講師）
淺野事業部長（京城日報）
寺田理事部長（京城日報）

内服藥淋治
スルハミン
オソロシク良ク効ク
本剤の特長
僅か五日間の服用で効果適確
故に長期の連用を要しない

急性・慢性尿道炎・膀胱カタル・前立腺炎・副睾丸炎
五日分壹圓
日本サンタル工業株式會社

どんなコチレタ神經痛でもこゝに素晴しい良薬あり
◎五年十年頑固な神經痛で困る方は是非共早く試よ ◎永年いろ〳〵あれだこれだと手をつくしても効が無くお困りの方はキット試よ ◎腰骨神經痛で腰が痛い時に痛い全く腰がつく痛に痛んで困る方は試よ ◎手足がシビレたり中風の様に成り困る方は試よ ◎肩や首筋が強く〳〵コリ、テテ今にも息きがとまるかと思ふ位の方は是非試よ
比の薬は服用翌日より大小便が黒色に全くグン〳〵と薬効作用の顯現が肉眼にて判る時に筋肉の毒素を體外へ除去する實に無比の素晴しい薬の効能に依て
日に〳〵これに因るとの自覺症狀の好轉したるを確認せむ
◎五十餘分無代進呈す申込あれ
一週間分 一圓五十錢 / 二週間分 二圓八十錢 / 一ケ月分 五圓
大阪市天王寺區石ケ辻町
いぬねこや本店
振替大阪八一八六五番
元山府本町三丁目 富平藥店
光州府本町二丁目 井上メリヤス店
京城府黄金町四丁目九六 開新堂藥局

蚊取
モスキトン
蚊・南京虫・蚤・家ダニ
お子様の肌の護りはこの一本で完璧！
刺虫類の豫防と刺傷の治療に
アセモのカユミも忽ち解消
家庭に常備、旅に必携、專門家に是非一本
（藥店・百貨店にあり）
發賣元 大阪市東區道修町 マルホ商店

さくらフヰルム
パンクロＵＳＳ
パンクロＦ
スペシアルクローム
東京 大澤商會

腎臟疾患に
蛋白尿・尿毒症・一般浮腫性疾患
アルワヂンは利尿に依て病的蛋白を除去せんとするが如き姑息的なる治療を目的とせざる特異の本態的治療劑なり
アルワヂンは近代學理と其の實驗に基き百合科植物より抽出せるサポニンの一種にして血液殘餘窒素に直接作用して危險なる尿毒症狀を緩解し病的蛋白を利尿によらずして速に除去する等姑息的對應策と其の撰を異にする著明なる作用は甘味なる内服藥たる事と相俟つて汎く賞用せらる。
・適應症・
急性及慢性腎臟炎・萎縮腎等
定價 一〇瓦入 一・三五 / 一〇〇瓦入 五・五〇 / 一〇瓦入 八・五五
大阪市東區道修町四丁目 發賣元 日本藥品洋行
東京市日本橋區本町三丁目 田邊元三郎商店
アルワヂン

質素で上品な
健康美容に
★眞の健康美はホルモンとヴイタミンで
ホルモンは皮膚から使用するのが最も効果的で合理的であります。クラブ美身クリームは皮膚塗擦によつてその中のホルモンが滲透吸收されて肌を若く美しくします。質素で上品な健康美容はクラブ美身クリームによつて初めて出來ます。

皮膚の榮養に
夏の強い紫外線で焦けた皮膚を甦へ美しませう。それにはクラブ美身クリームでお手當が一番であります。クラブ美身クリームには五大專賣特許による皮膚滲透性の優れたホルモンとヴイタミンを配合してゐますから皮膚の榮養を豐に其の上、美しく若々しい健康肌にします。

化粧下に最良
普通のクリームがたゞ表面だけの作用でしたが、クラブ美身クリームは美しい健康肌にするばかりでなく汗や脂で汚れた肌をきれいに清潔します。更にその上、お化粧下としてお使ひになれば特殊な作用で白粉が一日中崩れません。このやうな新しい性能は一度の御使用でよくわかります。

C—91
クラブ美身クリーム

北日本汽船出帆
（營業所）清津發 / 羅津發 / 雄基發
月六回：はるぴん丸・氣比丸
新潟行：一、六の日午後四時 / 二、七の日午後四時 / 四、九の日午前七時
月四回：さいべりや丸 満洲丸 (月十回)
雄基發：六、十、十四、十八、廿二、廿六、三十日の午後
清津發：七、十一、十五、十九、廿三、廿七、卅一日午前七時
新潟發：八、十二、十六、二十、廿四、廿八日の午後
切符發賣所：國際觀光各支店 ◎鮮内主要驛切符は相當手數料にて御取扱致します。各地ビユーロー案内所◎京城案内所（電話本局②四四一二）
北日本汽船株式會社 河津府、雄基、清津、羅津

京龍館
二十八日—三十日
透二旅 / 明ユ / 騎ー / 手ス / 路
7.00 3.20 12.00
8.20 4.40 1.20
8.40 5.00 1.40

大陸劇場
八月三十日より上映時間表
パラマウント京日ニユース
春礼
雷
女きつ
入場料三十錢均一
7.15 3.07 11.00
7.38 3.30 11.23
9.32 5.24 1.17

黄金座
活コマ映画
八月卅日より九月五日まで
出世の氏神
犯罪集團
ニユース
美しき首途
6.40 3.10 11.45
7.45 4.06 12.35
9.00 5.20 1.55 10.30
9.10 5.30 2.05 10.40
午前中入場料三十錢均一

京城東寶映畫劇場
八月廿八日より上映時間表（朝鮮映畫）
ニユース
コドモグラフ
『街』
ニユース
越後獅子祭
7.35 4.30 1.30
7.55 4.50 1.50 10.50
9.20 9.15 3.15 12.15
9.30 6.25 3.25 12.25

明治座
松竹キネマ
自八月二十八日—至九月三日上映時間表
本日二燦曉月
日本ユめに本
歸の一く歸る妻
る妻ス
星銀
10.30
10.36
7.00 3.30 12.01
7.20 3.50 12.21
8.48 5.18 1.59
8.54 5.24 2.05

浪花館
東寶映畫
八月三十日より上映
大江戸春の夜話
偽物紳士
新婚お化け屋敷

朝日座
八月卅日より四日間
小原小春
荒川静子

中央館
二十九日より九月一日まで四日間
大海軍
毎日ニユース
大國の女處
海のつはもの爪
第一回 第二回 第三回

喜楽館
日活
八月廿六日—三十一日五日間
禮讃
出の子
求ネル
槍は鏑び
8.45 6.10 4.05 1.40 10.30
6.20 2.10
7.20 3.10 11.00
8.55 4.35 12.25

堀部安兵衛 (44)

一龍齋貞山(演)　矢島健三(畫)

高田の馬場（四）

見物はワーッと異口同音に呼ばはりまして、高田の馬場の四方八方蟻の這ひ出す隙もないと云ふ位今迄村上方にかては逃ぐるも卑くもならない、白晝の事でございまして、當今なれば正午十二時と云ふ日盛りであるゆゑ、見物は追々雲霞の如くに寄り集まり、種々樣々の事を云つて例の聲をあげ、實に宜しき有樣。村上にかては、大刀を上段に振り翳りまして、中山安兵衛を何でもないと云ふ了簡で打ち下ろすと、安兵衛は心得たりと受け流し一上一下と切結んで居ります。平常は放蕩亂暴者と異名を取つた安兵衛も、今日こそは腕前を現すと云ふ時節が到來いたしたから、勇氣は益々盛んになり、殊に伯父の仇敵と云ふ一念もありまするゆゑ、斬込む太刀を受流し、如何なる隙やあつたりけん、村上の胴先からして右手の脇腹へ掛けて、ヤッと云ふ掛聲と共に夢幻に斬込んだ、村上庄左衛門何かは以て堪まるべき、その場へ仰反り立つてドウと斃れる。つゞいて弟三郎左衛門、

三『兄の敵』

と云ひながら斬込んで來るを、安兵衛が儀に拂つた一刀の許に三郎左衛門も落ちそれへ斬り倒されたる樣子に、最早猶豫はならんとあつて、中津川祐範の四天王の面々、我もくと名乗つて出でたが、果ては亂鬪となつて躍り出て共に飛び出し、安兵衛を目掛けて斬込んで參りまするをば、三面六臂の荒れるが如き安兵衛の働き、

安『汝等に於ては最前の喧嘩に於ても與らず、一人の安兵衛に、斯の如く大勢にて掛るといふは卑怯未練の曲者なり、固より覺悟に不足の汝等、一人二人は面倒なり、五人さも十人でも一度にかゝれ』

と、一上一下と斬り拂ひ、忽ちの間に五六人を斬倒した、一人倒れる度に見物はワーッといふ聲を上げる。流石中津川祐範の四天王といはれた三澤一平、岡崎小源太、伊東萬作、河浦大五郎の四人にしても、むざくとその場へ血煙諸共に斬倒された、殘つた大浦、岩浦、三枝等の面々、我身の上に迫つたるからは、最早猶豫はならんと、槍、薙刀等の得物々々を持つて打ち向ひ、安兵衛一人を取圍む、その中に安兵衛、愈々勝利文天狗の荒れたるが如くに四人を引受け斬立てたれば、彼の四人は木端微塵と相成り、逃ぐるを追ひ掛け後ろから切附け、或は眞額掛けに斬倒し、瞬く間に、是も高田の馬場の露と消えぬ、殘つて居るのは東間五太夫、根岸一平、池田大郎、大浦八郎太郎、宮村金太郎、伊東栄内、林源助。

○「先生、遁りなさい」

といふ中に中津川祐範何處へか姿を隱して了ひました、中山安兵衛に於ては、何れも遁りはなけれども中にも中津川祐範に恨みがあるから、

安「ヤアく中津川祐範は何處へ行つた、此期に及んで敵に後ろを見せるか、中津川祐範は何れへ行つた」

と聲を掛けると、見物は、

見「ソレ是へ來たのが中津川だ、卑怯だく、迯げようとしても迯すものか」

と今祐範が迯げようとするのを見物が承知しない。

見「エイ其方へ行つて勝負をしろ卑怯な奴だ」

と突き退けるから、祐範今は止むを得ず中へ飛込んで來つた、安兵衛は中津川祐範が逃げたと思つたから聲を上げたが、矢張りの中へ駈け入りたる樣子ゆゑ、四方の隙を斷ち遮つて、矢張りの傍まで參つた時に、中津川祐範は矢張りの中から、卑怯にもヤッと云ふ聲を上げて繰出す薙刀に安兵衛あはやとする、安兵衛ヒラリ身を交して、卑怯未練の中津川祐範めと、突然上段に振被つたる血刀にて薙刀の千段卷の邊りからザックとばかり切つて了つた。

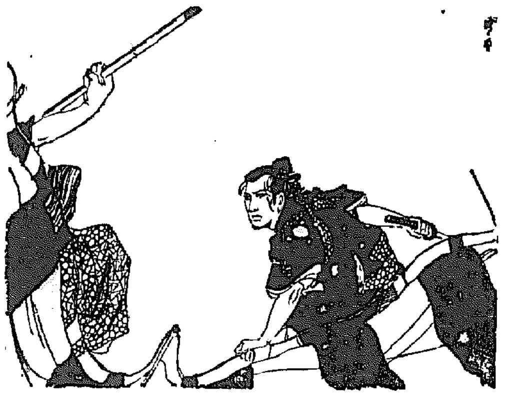

大阪商船出帆

阪神行　八月廿七日　豐部丸
　　　　九月二日　神津丸
新南浦　八月廿九日　長沼丸
　　　　八月卅一日　新興丸
海州行　八月廿七日　小野丸

其他各地行接續運送貨物取扱致候
大阪商船株式會社代理店
株式會社 慶田組
電話 四二二番・七二二番・二七八〇番

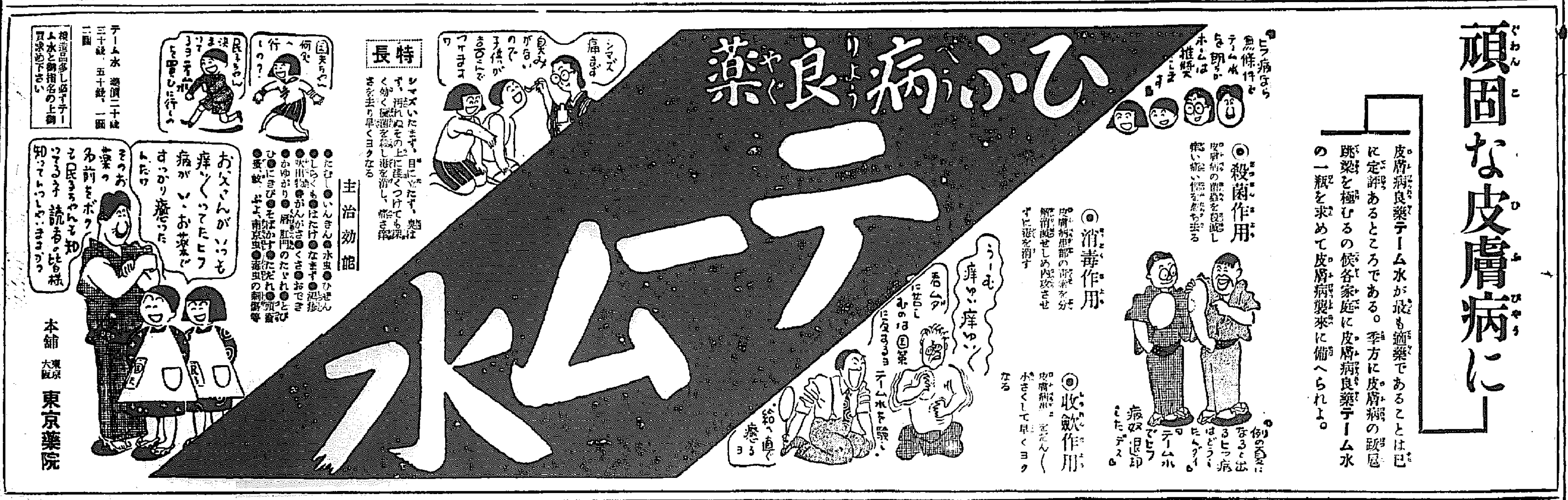

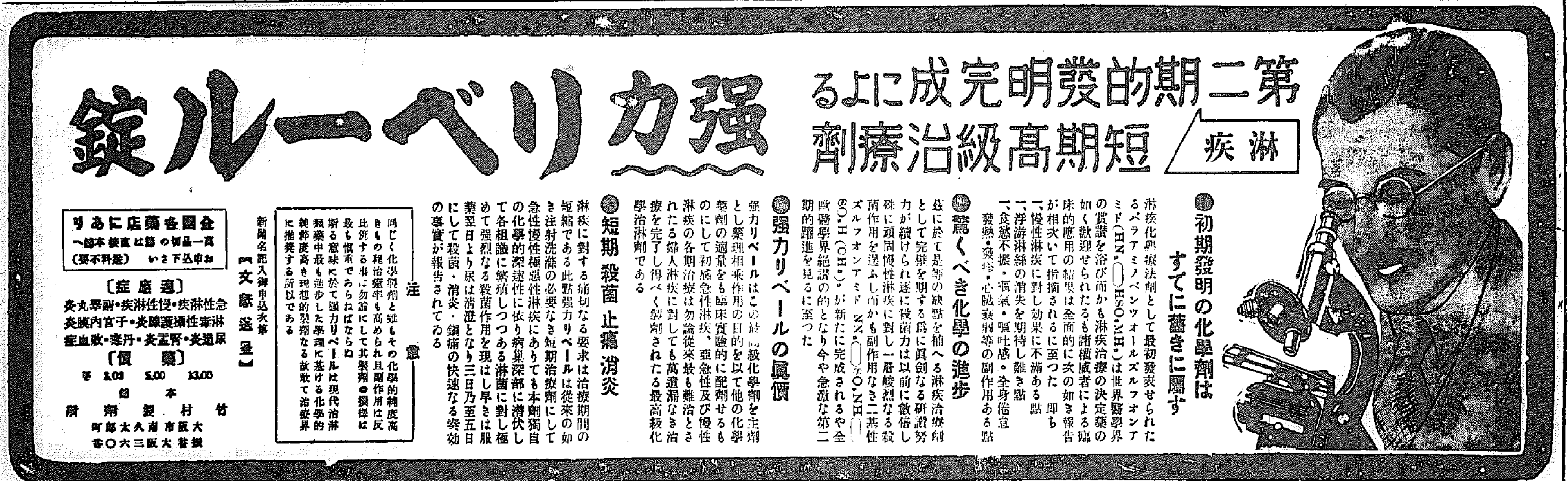

西鮮商議聯合會發會と 計畫經濟への示唆

ロ一的 山子(上)

西鮮三商工會議所聯合會の發會式は、廿六日平壤において開催され、鎭南浦、平壤、新義州、海州の四會議所は、こゝに形の上において緊密な聯繫を保つ新段階に到達した

十十十 所謂半島を 十十十 單軍的ブロック別にする西鮮經濟ブロックの一元化が形造られたのであつて統制經濟移行に當面して執られた、先驅的行動であると見做されるところに大きな意義がある、この聯盟は西鮮經濟界首腦者層が統制經濟の新段階への飛躍を試みるべくなされた、經濟立地の基本條件に立脚した理論的聯繫にするものと率直に解釋するには、尚ほ幾多の疑問を殘してゐるし、そこまで高く評價さるべきか否かは、三道當業者に對してもつと深さにおいて重さにおいて檢討の餘地があると考へられるであらう。然しそれが意識的であると無意識的であるとにかゝはらず、新しき段階への飛躍方向を形の上において決定したるは否み難き現實である、この聯盟體制に至るまでには經て來たる

十十十 紆餘曲折を 十十十 は餘りに一般に知られてゐないやうであるが、この紆餘曲折の渦中を經過した期間において、未だ消化し切られ居ない經濟や、利害の相剋が暗眼されないまゝに伏せられてゐることも事實であらう。然し、新段階への移行過程にある西鮮ブロックとしては、かゝる伏在物は當初より豫定されたものであつて、何もこれを事新しく取上げる必要もないし、檢討の俎上に乘すべき筋合のものではない。たゞかゝる伏在物が存する點を指摘することは將來これを克服する上において留意者の記憶に、今にしてはつきりさせておく必要があるからである。見るもあれこゝに半島經濟が、ローカルブロックにおいて自治的に國家の統制經濟方針に順應し

十十十 ブロック的 十十十 にその成長をなさんとする胎動の第一歩を踏み出したのであつて、このことたるや西鮮財界への進步的行動と推稱してよいであらう。而して半島の產業規模分布、資源、地方其他の諸條件を檢討するに特に工業部門を主體として〕既に定説となりつゝある如く西鮮、北鮮、中鮮（京仁）湖南、嶺南の五ブロックに分ち得るが、これに慶尚北道江原道の嶺東を中心とする東海岸をも加へて六ローカルブロックに分割し得るのである。この六ブロック中にあつて、現に最も華々しき脚光を浴びてゐるのが北鮮である、日本海湖水化の實現

十十十 大陸ルート 十十十 の據點として政治經濟上の要衝として、然も豐富なる地下資源、開發と相俟つて北鮮時代は華々しい過去の朝鮮を經て、今や建設の基礎工作は大いに進步しつゝ明朗なる風格に變化せんとしつゝある目覺ましき進展と謂はねばならぬ資源開發と再生產とが一貫するところに特徵と强味がある、京仁一帶化は正式に國策として執り上げられてはゐないのであるが、既に京畿道において工場地帶設置の計畫が進めつゝある京畿道の計畫は京仁一帶の工業化に消極したものであつて、昭和十年朝鮮工業協會の成功をきつかけとして、工業立地として卓越性が確認され京仁沿線には、而工業の擴張が目覺まいでゐるが、何も原料は海運に依つてゐるので他に依存するも不安なく過般の再生產地帶として工業者を待つとが强味である京仁一帶化はこの沿々たる工業進出に許容性を賦與するものにほかならぬ。この二大ブロックは

十十十 既に基礎的 十十十 諸條件が完了に近いのであつて工場生產と需要とが併行されその發展性も成る程度の見透しが可能である化學工業、商工業地帶として確認されてゐるのであるからその方向も決定的である

日鐵と三菱とが 茂山鐵山共同出資

新會社來月中に設立

【東京電話】日鐵では豫て北鮮茂山鐵山を買收すべく三菱鑛業と交渉中であつたが、三菱では昭和十二年以來同鑛山のため日鐵側の申出を拒否する態度を續けて來たが、現下生產力擴充の飛躍的要求を充足せしむるために同鑛山の開放が急務とされるに至り平生日鐵會長は三菱本社々長岩崎小彌太男と數次に亘り懇談折衝を重ねた結果遂に日鐵、三菱鑛業の共同出資により茂山鐵鑛會社（假稱）設立の覺書を交換するに至つた

即ち日鐵は目下第一次以降第五次擴充計畫を樹立しこれが擴張工事は着々進行中であるが、一方原料關係特に鐵鑛石は多く馬來、比律賓、濠洲等海外資源に依存せざるを得ざる現狀にあるため同社の基礎は不完全たるを免れず、鐵鑛資源に對する熾烈なる要求は過般の三井鑛山所要にかゝる釜石、輪西兩鑛山の買收による日鐵系の設立となつた、しかるにこれのみでは未だ不充分のため東洋唯一の鑛山といはれる三菱所有の茂山（埋藏量十五億グラムトン、品位三五、六パーセント）の鐵鑛に着目これが日鐵鑛業への買收計畫に着手したものであるが、結局三菱日鐵の互讓により兩者共同開發に着手したものである

新會社は資本金五千萬圓（第一回半額拂込み）で三菱鑛業が一千五百萬圓、日鐵及び日鐵鑛業が各一千二百五十萬圓の現金出資をなすもので來月中に創立總會を開く段取りである、初代會長若くは社長には日鐵會長平生釟三郎氏が就任することに內定してゐる

なほ新會社の設立と共に三菱鑛業より開發に關する一切の權利（所有權を除く）及び既設設備を買收するが、鐵鑛石は今後日鐵の清津及び屬地製鐵所より買鑛するほか同清津にある三菱の清津製鍊所にも賣鑛することになつてゐる

鑛石用麻袋叭 仁川府仲町 澁谷商會 電話長三五四番

臨時災害對策 委員會幹事會

臨時災害對策委員會では廿九日午前十一時から第三會議室で幹事會を開催、災害對策の具體的打合せを行つた

和蘭中央銀行 公定步合引上

【アムステルダム二十八日發】オランダ中央銀行の公定歩合は一九三六年十二月以來二分に据置されたが今二十八日同行は現在の國際情勢に對應するためこれを一躍三分に引上げた

鮮米の取引 正米相場で

內地における最高米價決定に對し朝鮮內では內地米の最高取引價格と內地の消費地取引所の格付を豫想して鮮米の最高取引價格を豫測する向きがあるが、これは誤りで目下の正米相場を參酌するのが至當である即ち

一、廿二日大阪道嶋場正米出來値は湖南三等三九圓

一、同日同場所渡ク銀四等卅九圓七〇錢、丸ナ銀羽四等卅九圓九十錢にして政府決定の湖南三等の最高取引價格は卅九圓廿三錢であるからこれから內地移出の運賃諸掛り七十錢乃至一圓卅錢見當を差引きこれに前述臨場正米市場の出來値の格差五十錢乃至九十錢を加へたものが鮮米取引價格として大體妥當なものと見られてゐる、要するに總督府決定の鮮米卅八圓四十錢と大差ない豫定となる

海上トラック 建造出願が增加

當局は既存業者强化に努む

上昇する海運界の好況に刺戟され近來海上トラックの建造出願が增加してゐるが、遞信當局としては現下の事態から船腹の增大對策について[illegible]してゐるが、然し一般船主[illegible]による將來の不安を憂慮し漫然たる新船建造に對しては飽くまで妥協的態度を持してをり從つて新船建造に對する當局の方針としてはあく迄も既存業者の强化を圖ることになつた

阪地に對する 陳情取止

昨秋來朝鮮米界の懸案となつてゐる大阪における朝鮮白米の上[illegible]の急變を告げるに至つたので、陳情團の派遣を一時中止し成行を觀望する模樣である

株 現 期 短 米 正 期 米
朝鮮取引所取引員 吉村榮左エ門商店
電話本局 八一〇番 株式日報呈 京城府黃金町 米仁川

日本海々運の 委員會來月三日

朝郵出資は四百萬圓と船一隻

日本海々運株式會社（資本金四千五百萬圓）は豫て關係者間に創立準備を進めてゐたが、愈よ來る九月三日東京において創立準備委員會を開催一氣に創立を急ぐことゝなつた、而して日本海汽船、朝鮮郵船、大連汽船の各船會社の現金出資、現物出資、評價、重役割當も既に內定を見てをり、同社の創立は特別の支障なき限り九月中旬頃となる見込みである

朝鮮郵船の出資は現金四百萬圓出資船舶一隻であるが、右委員會に出席のため森辨治郎社長は卅日京城發東上する

清津の三菱製鐵 火入れ近く擧行

三菱鑛業の清津製鐵所は第一期第一號の火入れを既に行つたが、第二號第四號も各種機械の據付を終り調整中なので愈よ九月下旬には火入れを行ふことゝなつた、以上でロータリー、キルン二基の設備を終り第一次計畫の完成を見る次第である

同社ではロータリーキルンの操作上熟練工を必要とするので來鮮中の獨人ヨハンゼン博士等の指導の下にクルップ式キルン熟練工養成を行ひつゝあるが今後約一ケ月滯在の模樣である

鮮銀券は再び 三億圓に肉薄

鮮銀券發行高は八月中旬以來漸次增發を續け廿日以降二億九千萬圓台に乘せ前週末より週初にかけては三億圓に肉薄する二億九千八百萬圓台を示現し、前年同期に比較すると三千八百萬圓乃至四千萬圓の增加を持續してゐる、この增發は

北鮮、咸南兩電合併

合併條件の比率も決定 一兩日中に認可申請

北鮮合同電氣と咸南合同電氣の合併問題を附議した兩社の臨時株主總會は去る廿五日同時に開催、兩社とも異議なく合併を承認一兩日中に兩社合併に伴ふ認可申請を當局に提出することになつた、しかして兩社合併條件たる比率問題については大體次の通り決定した模樣である

一、北鮮合同電氣は咸南合同電氣との合併の結果として北鮮合同電氣の資本金を三百二十萬圓增額、一株の金額五十圓（內三十七圓五十錢拂込の株式）の株式六萬四千株を發行し、合併期日における咸南合電の一株の金額五十圓（全額拂込）の株式に對しその三株に對し北鮮合電の朋期の一株五十圓（內拂込三十七圓五十錢）の株式四株の割合を以て咸南合電に交付する

二、この他北鮮合電は金九十三萬圓也を咸南合電の消費分配金として咸南合電の最終株主に現金を以て交付する

鮮銀券發行高週報

（自八月二十日 至八月廿六日）

一、銀行券發行平均高 二九六、四九八、二三三

內制限外發行高 —

正貨準備發行平均高 一三六、八九六、二四六

保證準備發行平均高 一五九、六〇一、八八七

二、週末銀行券發行高 二九九、五六一、九八七

兩商議の旱害 對策の打合會

朝鮮商議、京城商議共同の旱害對策第二回打合會は、廿九日午前十一時より京城商議で開催、前回の打合會で決定の旱害被害調査要目につき具體的協議を行つた

▲直接影響（一）本年度全鮮米作柄豫想高（前年對比）（二）全鮮主要雜穀作柄豫想高（前年對比）（三）全鮮旱害面積地域別調（道別）（四）全鮮罹災戶數調（道別）

▲間接影響（一）金融機關（二）交通機關（三）勞銀及び勞働者の移動狀況（四）家畜の放賣狀況（五）全鮮市場賣買高（六）

公社債株式賣買引受募集
京城府黃金町二丁目一九八
山一證券株式會社京城支店
電話本局 二五一八 二五二〇 二五二九 七三〇七 振替京城二八八三三

海外情報

ポーランドの 鐵鑛の產出高

一九三九年第一四半期のポーランド鐵鑛產出高は前年同期の二二一四、八七〇噸を突破して二三三、五八七噸であつた、ポーランドの公表には、初めてクラカウ鑛山區の成績が發表された、即ち昨年新に發見された鑛區出產高は一、三六七噸であり、各月別に見れば、一月二〇六噸、二月五三六噸、三月六二五噸と逐次增加を示してゐる、昨年に比し二倍以上の增加數量を得たものは、ドンブロフ區の產出分であつて、現在この區には嘗てのラドム區も加へられてゐるが、三三八九一噸から五三、二七噸といふ激增振りである、これに反して現在ヴエンスアチョーホ區を加へてゐるタルノヴイツ鑛區の生產は、後退して、昨年の一九一、〇七九噸から今年第一四半期には一七九、〇〇三噸に減じた、現在活動中の坑は二九であるが、その中一〇はタルノウイツ區、一八はドンブロワ區、一はクラカウ地方にある（ケアイトウング紙より）

電球其他の輸出統制

愈よ五日に具體的打合せか

電氣同業組合の輸出品統制について三越、中央藥局の輸出統制についてぱ大藏省貿易局と打合せを行ひ、その結果を目下本府に照會、日本は北鮮視察の上、來る九月四日再び入城するので、五日には具體的打合せが開かれることになるものと見られる

なほ打合せの結果は詳細不明であるが、朝鮮側の要求が相當認められる模樣である

整備後の 電協初會合

廿九日開催

朝鮮電氣協會改組後の初會合は廿九日午前十時より總督府會議室において開催、[illegible]協會事業の擴充强化を促進するための問題について意見の交換を遂げた

ゴム靴の 規格を規定

九月より實施

鮮內既製ゴム靴について總督府では公定價格を施行すべく準備を進めてゐるが、朝鮮ゴム工業協會では從來鮮內向ゴム靴には何等標準規格なきため品質の低下を招き一方價格統制上多大の困難を來してゐる

朝鮮牛結核 豫防令實施

十月一日より

總督府では乳用牛の結核豫防の目的を以て去る七月廿七日朝鮮牛結核豫防令を公布したが、これが實施は十月一日からと決定、施行規則は八月三十日附發布することとなつた

鰯粕運賃改訂

十月以降來年三月までの鰯粕運賃改訂については卅一日京城ホテルにおいて油肥業と朝鮮との間に協議されることとなつたが改訂は現行據置の模樣である

南洋拓殖 增配內定

南洋拓殖では來月二十八日決算期の重役會で一分增配を內定、來月上旬決算の出來上り次第拓務省と正式交渉を開始することとなつた、[illegible]

萬珠鑛業の 未拂込徵收

萬珠鑛業は既報の如く日窒鑛業へ吸收合併（合併比率は一對一）されることに決定したが同社では右併合實施前に新株未拂込一株二十五圓、總額五十萬圓を徵收することに決定目下資金調整局に認可申請中である、右の拂込徵收は合併問題とは一應別個のものであるが、合併條件が萬珠鑛業にとり極めて有利であるため合併前に未拂込金額を徵收するとより株主優遇を圖つたものである

三和鑛山 拂込徵收

石原產業の姉妹會社三和鑛山（金、銀、銅、硫化鐵鑛）の日產千噸選鑛設備は一昨年完成を急いで來たが、この程漸く竣工、今月末若しくは來月上旬より本格的に操業を開始する段取りとなつた、尚四日市に建設中の硫酸製造工場（年產十萬噸）並に銅電解工場（年產一萬五千噸）は着材その他の關係で豫定より若干遲れ、硫酸工場は來る十月頃、銅工場は來年二月頃よりそれぞれ操業開始の豫定である、而して同社では右の擴張費として五、六百萬圓の資金を必要とするところから、近く未拂込五百萬圓を徵收するものと見られてゐるが右程度では尙不足するところから目下建設中の諸工場が本格的に動き出せば再度の增資が豫想されてゐる

砂金事業での 罹災民の救濟

打合會開かる

旱害罹災民救濟の一として朝鮮內砂金事業に罹災民を就業せしめる方針の下に各種調查を進めてゐた本府鑛產課では廿九日午後一時から本府第三會議室に全鮮十三道の鑛業技術官を招集打合會を開催、砂金開發と罹災民救濟の併行に對する具體的意見の交換をなした、なほ同會議にかては砂金事務の分擔についても協議するところがあつた

明治町覺書

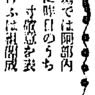

市場では阿部內閣に昨日のうちに一寸敬意を表しけふは組閣成立待ちといふ所であつて持合つてゐるが底固いものがある▲國民の要求するところは强心して實行し得る確なる政府なんだ國際情勢を觀ずる手腕なんて、どんなに過去の經歷があらうとも[illegible]いのだ阿部大將の政治家としての手腕は陸相代理時代から相當に買はれてゐる協力ある政治家としてその手腕は凡ではあるまい▲だが內外の情勢は聯國以來の大國難だ之を乘切るには非凡の胸と手腕がいる、眞に日本の興亡を背負ふて起つのだ▲阿部さんがそれだけの人物か果める得るか否か衛の支持はよろしい政界上層部の全部の支援もよい然し肝腎の國民の支持は如何▲國民の支持を得るなんて滅茶も甚だしい、これで政府を全國的に支持しろと國民に强制したつて何と支持してよいのか判らぬではないか國民の腹を開けそして國民の力による外交を內政を斷行しろとたら大いに買はれるんだがなあ云ふんだ▲株式だつてそうなつたゞで斷目してゐたいのはそれは現狀維持ではない國民の胸底に盛り上る革新の聲に聞けと云ふんだ▲さて新東は組閣完了したあと對外問題でひよつ大きな材料がある九分通り出來てゐるが保證は出來ない大死一番する氣なら新東を買へ

株式 組閣待ち 小浮動

前場 前日阿部內閣出現の氣勢に一寸敬意を表した株式相場であつたが今朝は强力組閣に對する期待になるか否かその點疑念あり而して相場の空氣は芳しからず時局關連株待ちの感であつたが新東は一三五圓九と九高他は一切不申と閑散に寄附あと新東は六圓丁とあつたが小浮動

後場 前引小浮動のあとを受けて後場は組閣も捗々と進行したため新東は[illegible]の模樣を呈し新東一三五圓九と四高寄附あとは局五四六と前相引き

市場は靜觀

この日場中心のぱみ合ひであつた

今朝新東は前日の押目前正とあつて一三五圓九と寄附いたが阿部內閣に對しては眞に强力內閣が出來るかどうか期待薄の空氣あり新規に買つて出る向もなく市場はこゝで再びこの閑散に逆戾りの形勢にある暗乎不動の方針を如何に實踐して行くかが阿部內閣への課題であつて別に新らしい政策を要求してゐる譯ではない實踐如何が問題なんだそれにそれを大きく期待してよいかと云ふ事は買つて出てよいかと云ふ事になるんだがそこにたると仕手も今一つ遠慮氣分が去らぬやうである今朝の新東はそれを如實に反映してゐるのであつて

月代りを待つ

結局は日和見の態度になるほかないやうである、外交問題にしても外相如何にもよるが首相の斷が最後の決をつけるのであるから阿部大將が如何なる方針で臨み如何なる人選をなすかにかけられてゐる譯である然し株式市場としては可もなし不可もなしの態度で靜觀してゐるやうだ

今日は前場限りで當限落となつたので主力株も一齊持合である阿部內閣に對しては白紙で閣員の顏ぶれを待つてゐるだけの事であつて材料もない手が出せない當限が落ちて了つたんだから月が代られればとの氣持もあるし新首相の聲明が出てからでもよいとの氣分もある最も重要なる外交處理の方針についていろいろと臆測が傳へられてゐるがいづれも臆測の程度であつて材料とはなり得ない新內閣を迎へて株式界は惱み多しの態だ

現株市況

組閣待ちにて主力株が持合つてゐるとして雜株も殆んど變らず現物に對する新規商も影をひそめて成行靜觀であるたゞ川南工業が買はれて一寸高かつたのが目立つてゐたがその他では鐘水港製鐵伸縮製鍊滿洲礦物がそれぞれ一圓高を商じ滿洲工作機械は三二圓丁で五十錢高他は軒並に持合つてゐる

期米 統制懸念 奔落

前場 當限は現物高に伴ふと買方側の頑張り買方の手詰めに依然八圓三十六錢を寄付き手堅い商狀を除めないが中限は天候の雨模樣

株と當局が近く鮮米の最高價格に對し大幅の引下げをなす旨を發表せしたためそれに刺激くして買方側の手詰めが多く八圓二十錢か十六錢と惡朗れを演じ又先限は八圓十錢から八五錢と更に惡化し寄前よ合みの商狀は免れない情勢を呈して前場を終了した

後場 前場奔落のあと後場は當八圓三十六錢中先不申の閑散に寄附いたがあとは當限解商內のほかみるべき手口はなかつた

賣物殖えるか

鮮米の最高價格が內地米の最高價格に順じて引下げをなすと仮せば丸仁の三等は三十六圓六十錢となり初は一斤が十錢五厘以下となるわけである從つて當業者では初や正米の買付けを見送る向が多いのみか持米筋においても當局の對策が强化すれば損する虞れがある▲からで天候の回復と相俟つてこの邊は賣物が多少增大し品薄の緩和されるだらうと見る向も尠くない

引下げの影響

農林省が米穀配給統制法に基いて決定した、內地米の最高價格と鮮米の公定價格を比較すると鮮米の方が遙に割高となるので內地米との步調を統一するため鮮米の公定價格は近く大幅の引下げとなる模樣であるがこれが實現された場合どんな結果になるかを調べて見ると丸仁の三等米と茨木の三等は同格であるから鮮米が內地まで輸送する運賃其他の費用を見込むと茨木の三等卅三十八圓十三錢より少なくとも一圓八十錢の引下げを敢行しないと足並は揃ひないわけである現在の最高價格でさへ持米筋は容易に手放して來ず必需筋は原料の買入れに手を燒いてゐる狀態であるがこれが實現の際は益々自縮の鯉食を來すもの多々として當業者間では重大視する者もある

米界六感

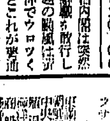

平壤內閣は突然總辭職を敢行し問題の颱風は遂に海洋でウロツクなどこれが豫通なら今朝邊り相場は頗味ある魅力を示して市場は大に眠りてゐる所であるが統制決で三十八圓四十錢といふ相場を▲これでは客が樂むまいかしてゐるず當局が陽きそうだ▲抉れるといへば愈よ九月一日から上海する買物は一斤が十一錢四厘前後で買ひされてゐるのに計算出期は十一錢以上網對取引は認めないといひ張る程の事は中邊の沙やにないかと諦めてる者あるさへある▲當局では鮮米の最高價格を內地の公定價格に準じ近く大幅の引下げをなす旨が今後來るや鮮米が內地に於いても足組を難へ依つて來たことから考ふると大いにその必要はあるがいくら最高價格の決定で相場を揃つて見た所で肝腎の米その物がそれに伴はいで安くならないと當局市場は上つたりになる許りであるからこの點は當局においても充分考慮の上最高價格の決定が望まんでやまない

株式 (廿九日)

朝取短期

銘柄	寄付	大引	高値	安値
朝取	—	—	—	—
同新	[illegible]	[illegible]	[illegible]	[illegible]
大新	[illegible]	[illegible]	[illegible]	[illegible]
東新	[illegible]	[illegible]	[illegible]	[illegible]
滿業	—	[illegible]	[illegible]	[illegible]
同新	—	—	—	—
鐘紡	—	—	—	—
同新	—	[illegible]	[illegible]	[illegible]
日立	—	—	—	—
拓新	—	—	—	—
北鮮	—	—	—	—
製鐵	—	—	—	—
鐘石	—	—	—	—
日產	—	—	[illegible]	[illegible]

朝取算定と日步

銘柄	算定	日步	代引
朝取	[illegible]	—	[illegible]
同新	[illegible]	[illegible]	[illegible]
大新	[illegible]	[illegible]	[illegible]
東新	[illegible]	[illegible]	[illegible]
鐘紡	[illegible]	[illegible]	[illegible]
同新	[illegible]	[illegible]	[illegible]
拓新	[illegible]	[illegible]	[illegible]
滿業	[illegible]	[illegible]	[illegible]
鐘石	[illegible]	—	—

朝取短期建玉表

銘柄	賣方	買方	建玉高
朝取	—	—	—
同新	—	—	—

大株長期

銘柄	前寄	前引	後寄	後引
大新	—	—	—	—
東新	—	—	—	—
鐘紡	—	—	—	—
同新	—	—	—	—
滿業	—	—	—	—

短期 [illegible] 累計 [illegible]

大株短期

銘柄	前寄	前引	後寄	後引
東株	[illegible]	[illegible]	—	—
東新	[illegible]	[illegible]	—	—
鐘紡	[illegible]	[illegible]	—	—
同新	[illegible]	[illegible]	—	—
大株	[illegible]	[illegible]	—	—
大新	[illegible]	[illegible]	—	—
滿業	[illegible]	[illegible]	—	—
郵船	[illegible]	[illegible]	—	—
同新	[illegible]	[illegible]	—	—

大株短期噉合

Stock names only (寄付、大引、高値、安値 all [illegible]): 大新、鐘紡、同新、滿業、東新、日鋼、東洋、寄人、鐘電、日魯、エラサ、東新

東株長期

銘柄	前寄	前引	後寄	後引
大新	[illegible]	—	—	[illegible]
鐘紡	[illegible]	[illegible]	[illegible]	—
同新	[illegible]	[illegible]	[illegible]	[illegible]
東新	—	[illegible]	[illegible]	—
三菱	—	—	[illegible]	[illegible]

東株短期

銘柄	寄付	大引	高値	安値
東新	[illegible]	[illegible]	[illegible]	[illegible]
鐘紡	[illegible]	[illegible]	[illegible]	[illegible]
同新	[illegible]	[illegible]	[illegible]	[illegible]
エラサ	—	—	—	—
小倉	—	—	—	—
鋼管	—	—	—	—
塩業	—	—	—	—

東京短期噉合

銘柄	賣	買	取組高
新東	[illegible]	[illegible]	[illegible]
滿業	[illegible]	[illegible]	[illegible]

東京現株

寶、鐘、滿、同、東、同、寶、日、同、東、東、郵、王子、鋼 — [illegible]

期米 (廿九日)

朝取仁川 當限 [illegible] 中限 [illegible] 先限 [illegible]

東京期米、大阪期米、大阪期米噉合 — [illegible]

商品 (廿九日)

△大阪綿布 △大阪現物綿糸 △大阪捐花 △大阪人絹 △東京人絹 △大阪生絲 — [illegible]

外電 (廿九日)

印綿、米綿、スチール株、アナコンダ株、英米爲替、日米爲替 — [illegible]

金融 (廿九日)

東京コール、鮮銀勘定 [illegible]

京城綿布仲値

[illegible]

一般商品市況

[illegible]

京日卸賣物價

[illegible]

三和株式現物店 京城府明治町一丁目 八月二十九日 [illegible]

東證券 短期部 現物部 [illegible]

朝取證券取引員 朝取米豆取引員 山本源作商店 京城明治町 電話長 五二九 仁川 [illegible]

本日ノ動キ 大原證券會社 京城府明治町二丁目

株 堅實を誇り 親切をモットーとする 田原取引店 株

大阪商船出帆

朝鮮取引所取引員 大正十年創業 白井友之助商店 京城黃金町 興業の發明は株式の分野にも多岐多樣の感あり、從て是れが動向も又波瀾變化多たり株式利殖に志す方「株式讀本」の一讀又必須なりと信ず御申込次第贈呈す。

朝鮮郵船仁川定期出帆 朝鮮汽船出帆廣告 朝鮮運送株式會社 仁川回漕部 沿岸航路出帆豫定 [illegible]

京城日報
朝刊
朝夕刊共十四頁

内閣組閣を完了す

阿部大将けふ參内し 閣員名簿を闕下に奉呈 親任式は午後擧行

【東京電話】阿部大将は組閣工作に努めた結果、廿九日夜永井柳太郎氏の入閣決定を殿りとして閣員の詮衡を全く終了したので、卅日午前宮中の御都合を伺つて宮中に參内天皇陛下に拝謁仰付られ、謹んで組閣の大命を拝受する旨を奉答、閣員名簿を闕下に奉呈し、同日午後宮中鳳凰間において親任式が擧行されることとなつた

任内閣總理大臣兼外務大臣 陸軍大将正三位勲一等 阿部信行

任内務大臣兼厚生大臣 正三位勲一等 小原直

任大藏大臣兼企畫院總裁 企畫院總裁正四位勲二等 青木一男

任陸軍大臣 陸軍大将従三位勲一等功五級 畑俊六

任海軍大臣 海軍中将正四位勲一等 吉田善吾

任司法大臣 検事従三位勲二等 宮城長五郎

任文部大臣 正三位勲二等 河原田稼吉

任商工大臣兼農林大臣 海軍造兵中将正三位勲二等 伍堂卓雄

任遞信大臣兼鐵道大臣 従三位勲一等 永井柳太郎

任拓務大臣 勲三等 金光庸夫

任内閣書記官長（一等） 正四位勲二等 遠藤柳作

任法制局長官（一等） 従四位勲三等 唐澤俊樹

板垣陸相參内

【東京電話】板垣陸相は廿九日午後三時半宮中に參内、天皇陛下に拝謁仰付られ所管事項につき奏上、御下問に奉答し宮中を退出した

各相の略歴

【東京電話】廿九日入閣した各大臣の略歴は左の通り

内務兼厚生大臣 小原直 新潟縣人（東京府在籍）六十三歳、明治卅五年東大獨法科卒業、司法省に入り同卅七年判事に任ぜられ東京地方判事を經て検事に轉じ、各地検事正、長崎控訴院検事長等を歴任、昭和三年司法次官、同六年東京控訴院検事長、九年岡田内閣の時法相となり十一年二月二・二六事件で辭任、同七月貴族院議員に勅選せらる

大藏大臣兼企畫院總裁 青木一男 長野縣出身本年五十一歳、大正五年東大獨法科卒業、大藏省に入りイギリスに出張、官房秘書課長、外國爲替管理部長等を歴任、昭和九年大藏省理財局長となり同十一年對滿事務局次長ついで企畫院次長、同總裁となり平沼内閣退陣に際し勅選された

陸軍大臣 畑俊六大将 福島縣出身本年六十一歳、明治卅四年陸士を出て砲兵少尉に任官、累進して現官に昇進、その間參謀本部課長兼陸軍大學教官、參謀、野戰重砲第四旅團長、參謀本部第四部長、同第一部長、航空本部長、第十四師團長等を歴任、昭和十一年台灣軍司令官となり、今事變には中支軍最高指揮官として武勲を樹てたが、本年五月侍從武官長の重責を拝した、同大將は故畑英太郎大將の令弟である

海軍大臣 吉田善吾中將 佐賀縣人（東京在籍）五十五歳明治卅七年海軍兵學校卒業、海軍少尉に任じ昭和九年海軍中將に累進、この間第二艦隊參謀、水雷學校教官、第一潛水戰隊參謀、聯合艦隊參謀、海軍省教育局部長、軍令部參謀、聯合艦隊參謀長、海軍省軍務局長などを歴任、同十一年聯合艦隊司令官、次いで聯合艦隊司令長官となつた

司法大臣 宮城長五郎 埼玉縣人、六十二歳、明治卅九年東大法科卒業、同四十一年判事に任じ東京地方裁判所東京控訴院検事、大臣官房秘書課長兼大審院検事等を歴任し、東京地方検事正、長崎控訴院検事長に歴補、昭和十一年名古屋控訴院検事長となり今日に至る

文部大臣 河原田稼吉 福島縣出身五十四歳、明治四十二年東大政治科卒業、福島、福井各縣理事官を經て福岡、長崎各縣警察部長、警保局保安、勞務、外事各課長、内務大臣秘書官、社會局部長、同勞働部長を歴任、台灣總督府總務長官となり、内務次官、ついで貴族院議員となり、林内閣の時内務大臣となり今日に至る

商工兼農林大臣 伍堂卓雄 東京府出身、六十三歳、明治卅四年東大工科卒業、大正十五年海軍造兵中將に累進、その間吳海軍工廠部長、廣工廠長に歴任、大正十二年吳海軍工廠長の重責に補せられ、昭和四年一月退官、同年七月昭和製鋼所長、工學博士の學位を授與せられ、林内閣の時商工兼鐵道大臣となり退官後東京商工會議所會頭に就任今日に至る

遞信大臣 永井柳太郎 五十九歳、明治卅八年早大政治經濟科を卒業、英獨兩國に留學し歸朝後母校教授となり同年大隈侯の知遇を受け政界に入り、大正十三年加藤内閣の外務參與官、昭和四年濱口内閣の外務政務次官、同七年齋藤内閣に拓務大臣、同十一年民政黨幹事長となり、昭和十二年近衞内閣成立とともに遞信大臣となつた

拓務大臣 金光庸夫 大分縣宇佐郡の出身で明治十三年三月生れ、福岡縣下の稅務署長となり、同四十一年退官、實業界に入り神戸市の鈴木商店に入り、後太陽生命保險會社取締役兼支配人を經、大正生命保險會社を創立、同社長となつた外各會社の社長、重役を兼任、衆議院議員に當選すること六回、現在國民同盟… 政友會の重鎮である

米國民は好感

【ワシントン廿八日同盟】阿部大將に大命降下の報はアメリカ國民一般から好感をもつて迎へられてをり新聞、ラヂオ等の報道ぶりによつて見ると新首相の退役陸軍大將たる經歴を除り重視せず且つ近衞の事情及び阿部大將の個人から見て對英米外交は圓滑であらうと期待してよいと述べてゐる、特に日本の政變に關し政府方針を殆ど即かないのみならず、日米關係の調整を希望する聲がぼつ〳〵アメリカ内部から出つゝあるのは注目される

藏、商兩相の決定 民間側頗る安堵感 財界は全體主義的合理化へ

【大阪電話】阿部新内閣の經濟部門を掌握する重要位置は遂に藏相青木一男、商相兼農相伍堂卓雄兩氏と決定した、而してこれに對し關西財界では歡迎するところ現下の問題は戰時經濟國策の遂行と統制經濟の强化であり、國防經濟の確立…を要望して…企畫院總裁青木氏の手腕に信頼を寄せてゐる、また伍堂氏には實業界出身の經驗ある…は、將來經濟の全體主義的合理化への途を進むものと見られ財界の關心はこの一點にかゝつてゐる

重光大使起用か

【東京電話】阿部大將は外務大臣に駐英大使重光葵氏を起用する意向であるが、同大使の歸朝するまで外務大臣は總理大臣兼攝に決定した

極東に新局面 重慶の抗戰前途悲觀

香港特電【廿九日發】平沼内閣總辭職と阿部大將への大命降下は重慶側に『極東に新局面を招來する』ものとの印象を與へ、重慶の抗戰前途に悲觀的觀測が行はれてゐる、各新聞論調を綜合すると、重慶側では日本の新内閣が依然として對支作戰の貫徹を以て國策の根本方針とすると見てゐるが、その實際において新局面に臨むとの見方で、日支事變の相互運動に新たな活力を與へることになるは勿論、イギリスとの關係にも…

參議、各省政務官殘留

【東京電話】阿部新内閣は參議に各省政務官を殘留することに決定した

ソ聯最高會議

【モスコー廿八日同盟】獨ソ不可侵條約を批准すべき第四回ソ聯最高會議は豫定通り廿八日午後二時より、また民族會議は午後四時よりそれ〴〵開會、人民委員會議提出の豫算案、國民皆兵法案及び獨ソ不可侵條約批准案の三件を議題として討議することに決定した、次いで午後七時半よりスターリン議長以下各首腦出席の下に聯邦民族合同會議に移つた後、ズダーノフ内務人民委員の獨ソ條約に關する説明があつたので、午後八時半異議なく散會した、廿九日は午前十一時聯邦會議午後六時より民族會議が開會され引續き討論に入る豫定である

中南支戰況

【上海廿九日同盟】總部報道部廿九日午後四時發表＝一、中支方面において昨廿八日未明我が海軍航空部隊は…に空爆を敢行し完膚なきまでにこれを爆碎した、我が攻撃部隊は…を撤布し本早朝全部歸還せり
二、南支方面においては海軍航空部隊は廿七日潮州西方陣地を攻撃し…敵の其他軍事施設多數を粉碎これに甚大なる損害を與へたり

阿部内閣好感 邦債暴騰

【ロンドン廿八日同盟】獨ソ不可侵條約の締結以來イギリス政界は日本政府の外交政策に期待をかけてゐる模様だが、平沼内閣が同條約の成立を理由に挂冠し、阿部大將が新内閣を組織すると報道に多大の興味を示してゐる、廿九日のロンドン各紙は平沼内閣更迭の理由を報道すると共に、阿部大將のもとに日英兩國の關係が改善されることを希望し、有力地方紙スコッツマン紙の如きはイギリス政府が北支那における日本の地位を承認し日本を支持して支那の再建に協力すべしと示唆してゐる、一方東京會談についてもバトラー外務次官は臨時再開する希望をもらしたといはれる、以上の人氣を反映して廿八日の日本公債相場は二分の一乃至二分方暴騰し市場の注目を惹いてゐる

伍堂卓雄氏 池田、結城兩氏を訪問

【東京電話】商相兼農相に決定した伍堂卓雄氏は廿九日午後六時麻布の私邸に池田成彬氏を、次いで結城豊太郎氏を私邸に訪問、商相就任につき諒解を求めた

本府辭令（廿八日附）

[illegible]

遞信辭令（廿八日附）

[illegible]

英、獨に回答手交

ヒ總統、ヘ英大使歴史的會見

【ベルリン廿八日同盟】ヨーロッパ和戰の運命を決すべきヒトラー總統とヘンダーソン英大使との歴史的會見はリッベントロップ外相並にシユミット通譯官同席のもとに廿八日午後十時十五分から十一時四十五分まで前後一時間半の長きに亘つて總統官邸で行はれた、まづヘンダーソン大使は英國政府からの文書による回答をヒトラー總統に手交した後、口頭をもつて回答の説明を行ひ、更にヨーロッパ情勢全般につき意見交換を行つた模様である、ヘンダーソン大使は午後十一時四十五分總統官邸を辭去したが、會談の最中にゲーリング元帥が總統官邸に駈つけたことも人目を惹いた、なほ右に對するドイツ側の態度決定は廿八日夜中には行はれないだらうと豫想されてゐる

英の回答内容

ロンドン特電【廿八日發】ヘンダーソン駐獨大使が廿八日携行したイギリス政府の最後の回答は大體次の如きものと見られる

一、ドイツ、ポーランド間の紛爭の相違が交渉によつて解決され得ないとするのは何等理由がない
一、ドイツは國防軍の動員を行つてゐるといはれるがかゝる措置は平和的雰圍氣の情勢を阻害するものである
一、從つてかゝる軍隊の動員を取止め正常の狀態に復歸することが獨波交渉の前提條件とならねばならぬ
一、イギリスはこれを前提として獨波交渉斡旋を行ふ用意がある
一、ダンチッヒ問題の解決はかゝる環境の下に解決する可能性があるとは考へられぬ
一、もしダンチッヒ問題に對する協議が一應解消すれば列國會議を開いてヨーロッパ全體の問題に關聯して討議する可能性がある
一、イギリスは平和を欲する、ドイツがイギリスに協力することを衷心から望んでゐる

獨の重大協議

【ベルリン廿九日同盟】廿八日のヒトラー總統とヘンダーソン駐獨イギリス大使との會談は一時間半の長きに亘つたが、ヒトラー總統はヘンダーソン大使と會談終了後直ちに政府の重要首腦部を總統官邸に招集し重大協議を開始した、この協議は廿八日の深更から廿九日の未明にかけ徹宵まで續けられ總統官邸は物々しい空氣に包まれてゐる

英獨代表會談 獨政府コンミユニケを發表

【ベルリン廿八日同盟】ヒトラー總統とヘンダーソン英大使との會談は廿八日午後十一時四十五分に至り漸く終了したがドイツ政府は會談終了後次のコンミユニケを發表した

ヒトラー總統は廿八日午後十時半新總統官邸においてリッベントロップ外相立會の下にヘンダーソン英國大使と會見した、この會見においてヘンダーソン大使は英國政府の對獨通牒をヒトラー總統に手交した

獨の對英回答 廿九日通達か

【ベルリン廿八日同盟】ヒトラー總統は廿八日夜ヘンダーソン英大使より英國政府の對獨回答を受け、目下これに檢討を加へてゐるが、ヒトラー總統の態度も明らかであるが、ヨーロッパの戰爭か、平和かを決定するだけに慎重な態度を採つてゐる、從つてドイツ政府の對英回答文書のヘンダーソン大使宛通達は恐らく廿九日になるとドイツ官邊では語つてゐる

獨軍ブ市進駐

ロンドン特電【廿八日發】デーリー・テレグラフ紙ブラティスラバ特電によれば、ドイツ軍隊は廿八日ブラティスラバ（スロバキア首府）に進駐した

波國貨暴落

【ニューヨーク廿八日同盟】休日明け廿八日のニューヨーク外國爲替市場におけるポーランド貨は前週末以來ヨーロッパ情勢がまたまた悪化したのを反映して四ドル廿七セント十厘で十二時目最終値に比し廿二セント四分一方暴落してゐる、その後二セント方を回復して結局最終レートは四ドル廿九セントと土曜日最終値に比し廿セント四分一安を示現した

英佛は自國保全

【ブリュッセル廿八日同盟】ヨーロッパ情勢緊迫化と共に歐洲の北歐諸小國に對する態度は極めて注目されるが廿八日ダヴィニョン駐日イギリス大使とベルギー駐日フランス大使は相携へて王宮に伺候、レオポルド三世に謁見…

英の物資は不足

ロンドン特電【廿八日發】イギリス政府が民間海運業者に對し地中海の運航禁止を命じた結果、イギリス食糧の約十パーセントが供給杜絶に瀕することは殆ど確實と見られ、またエジプト綿花、スペイン鐵鉱物の供給も一時的に不足を告げるであらうと見られる、一般に東洋方面よりの物資輸送は今後喜望峰經由となるので遲延は免れず、イギリスは物資の一般的不足狀態に直面するものと見られる

獨ソ通商協定内容

【ベルリン廿八日同盟】廿三日調印を見た獨ソ新通商協定の實施に關する細目が廿八日發表された、その主要點次の通りである

一、ドイツは總額二億ライヒスマルクに上る對ソ・クレヂツトを中から一年目に一億二千萬ライヒスマルクを許與する
一、ドイツはソ聯に對し工作機械石炭、化學、電氣各業の設備を供給す、又ドイツ人技師をソ聯に派遣する
一、ソ聯はドイツに對し木材穀物、原料及び牛豚肉（石油製品）を供給すること
一、對ソクレヂツトに上る物資の交易は獨ソ間に限定し貿易額に追加するものとす、從つて獨ソ間の貿易總額はクレヂツトに上る貿易額だけ增加を見るわけである

伊領飛行禁止

【ローマ廿八日同盟】イタリー政府は廿八日命令を以て自今イタリー本土植民地上空の飛行を一切禁止する旨命令した

我軍の撤退説

パリ特電【廿八日發】香港の英國租界の圍域にあつた日本軍が撤退したとの報道が廿八日パリに傳へられたため、フランス上下は歡聲を擧げて祝賀氣分に溢れた

定例閣議

【東京電話】廿九日の定例閣議は午前十時十分より開會、有田外相より歐洲一般情勢、板垣陸相よりノモンハン事件の現狀、米内海相より海軍の戰況狀況、八田拓相より…

東西南北

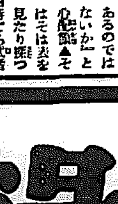

廿九日京電から登場した京電のアセチリン自動車の試乘會▲定刻の午後三時になつても乘客の武者さんが出發點の本府前にやつて來ない▲氣をもんで待つてゐる武者氏"何か故障があるのではないか"と心配▲それは杞憂▲見たり撫でたりやつと午後四時ごろ武者さんの氣をもませた自動車が見えると安心して艦隊一つ▲やつぱり親心は有難いもの【寫眞は武者京電專務】

早稲田大學講義録

働く青年の教育機關

…を擔ふ國家…である。殊に新東亞の建設は、青年大衆の力を俟つて始めて達成されるのであるから、諸君は擔ふべき責務の重大性を自覺して、今こそ眞劍に實力の養成に努めて頂きたい。
入學者は總て校外生として待遇し、何人にも學校教育に劣らぬ學力を得せしめるやう萬全の指導をなす。
詳細は内容見本により知られたし。

中等學校程度
中學講義　月一回・前後期各一年
商業講義　月一回 一年半修了
高等女學講義　月一回 一年半修了
電氣工學豫備　月一回 一ケ年修了

専門學校程度
政治經濟講義　月一回 一年半修了
法律講義　月一回 一年半修了
文學講義　月一回 一年半修了
建築講義　月一回 一年半修了
電氣工學講義　月一回 一年半修了

内容見本
内容見本は必ず望みの講義録を書いてハガキで申込むこと
東京・牛込・早稲田
早稲田大學出版部
振替東京一一二三
電話牛込三四五

社説
新首相への期待
自主獨立外交と國内革新

新閣の大命は阿部信行大將に降下した。未だ阿部大將の施政大方針は明示されないが新聞記者との一問一答において帝國不動の方針は中外に闡明されてゐる通りである。と謂つてゐる如く、事變處理の大方針は、何人が内閣首班になるとも變改さるべきではない。即ち東亞新秩序の建設これであつて、國民の闘ふべき目標は明確不動のものとして確立されてゐるのである。然しながら、歐洲國際政局の激變、支那における列國の利害關係は錯々紛糾多岐を極め、紛然さを加へつゝあつて、この間に處し自主獨立の外交方針を貫くには、幾多の困難あるは想像するに難くない。又國内體制の更新一新も、生擴に不動の方針を以て強化すべく要請せられてゐる。眞に實現力ある強力内閣が要求されつゝある所以もまたここにある。

◇

阿部大將は與に政黨とし、その手腕は既に定評ある國軍の長老である。昭和時代陸相代理としての政治的手腕により政治家としての資格は十分に認められてゐたのであつて、この點からみる限り後繼内閣の首班として適任者であることは何人も首肯するであらう。外交内閣、經濟内閣の理論を超越してをり、支那事變へも深き關心を持ち一體と目されてゐる點である。外交問題の重大化せる時に際して大將の識見をみたる者し必要なきものがある。而して外交問題も對内問題も、總ては東亞新秩序建設と云ふ不動の大方針に則つて處理さるゝのであつて、個々具體化に當つては、もはや逡巡を許されない。唯へに首相の勇と斷とに俟つのみである。

◇

而も、戰時體制はもはや恒久化したのであつて、この現實に立脚して國内體制の革新も斷然行はるべきであらう。特に經濟の問題として物價と生産行政機構の改革の如きは新首相に英斷的實行を要請して止まぬものがある。阿部大將も少壯時代軍政に練達であると示唆してゐるから、これに革新斷行の決意を仄かしたものとして期待したい。現代内閣において爲され戰の成果が齎しからざりし錯誤は、この非常の場合に際し十分に務むさるべきであり、國防の強化も非常對策の一方策として取り上げられねばならぬ。時局恒久化に伴ふ軍備擴張は必至であり、生産力擴充、貿易の振興、經濟國策の確立と國内體制の強大問題は山積してゐる。これ等興亞建設の基調を急速に完成に導く推進力は一つに國内體制の斷行にある。國民の新内閣に求むるところもここに存するのであつて、國内體制を一新確立すると共に國際情勢の機微を掴むに容易ならざるところなき勇斷實行を望むものである。

徳王を首班に統一 新蒙疆政權を樹立
鈴木興亞院總務部長談を發表

【東京電話】蒙疆聯合委員會は近く徳王を首班とする統一政權に發展し、新蒙疆政權の確立を見ることゝなつたが、右に關し廿九日鈴木興亞院總務部長は左の談話を發表した

蒙疆地方においては各政權樹立以來治安の維持、民生の向上等に努め、同地方の特殊性に即せる防共の大いにみるべきものあつたのであるが、事態の發展に伴ひ種々その實體力を強化するために近く統一政權の樹立を見んとするに至つたとは該地方の特殊事情に鑑み尤もなことゝと思はれる。該政權の統一により將來防共の徹底、民族の協和、民生の向上等は愈よその實を擧ぐべく該地方のため慶賀に堪へぬ次第である、なほ蒙疆政府樹立によつて防共的諸建設の發達の進展は延いて之れと關係を有する支那全般の新秩序建設に偉大な効果を齎すべきことゝと信じて疑はぬ

編隊陣に突入
敵卅機を追ひまくる

【ベルシャガル前進基地廿九日同盟】廿九日午前八時半頃突如くカラリと晴れわたつた秘境の飛行日和を利し我が陸の荒鷲○○機は勇躍翼を陽光に輝かせながら見事な編隊をもつて國境上に飛來、猛烈なる敵の防空砲火を冒して敵陣を爆撃これに多大の損害を與へた、折柄外蒙より飛來せる敵機卅機と遭遇、壯烈なる空中戰を展開、果敢なる我が荒鷲は忽ち敵編隊に突入、右に左にこれを追撃猛火を浴びせると敵は忽ち一機、二機と相次いで火を吐いて墜落、我が猛攻に周章狼狽の敵機は算を亂して外蒙領へ遁走した

重慶郊外を空襲

【○○基地廿八日同盟】わが海鷲荒鷲部隊は廿八日再び敵首都重慶西部の重慶市中心地小龍坎を猛襲し敵に甚大な損害を與へた

この日陸○○基地を相前後して出發した海鷲、安藤中佐指揮する各部隊及陸鷲大編隊は月明下の斷雲を縫ふて一氣に重慶を強襲し、先づ奥田部隊は重慶西郊約十粁の小龍坎及びその東方浮圖關の軍事施設に對し巨彈を浴せ、安藤部隊はやゝ遅れて小龍坎の西方の軍事施設を爆撃十數ヶ所に火焰を揚げしめた、小龍坎附近は敵が漢口より移轉せしめた兵器廠、軍需品倉庫並に兵營のある要地で、同時に防空司令部、官吏其他の重要機關の據點として最近重慶市内工場もこゝに移轉せしめた所で、敵は熾烈な高射砲をもつてわが攻撃を阻まんとし、同時に戰鬪機をもつて挑戰し來つたが、わが方はこれを物ともせず悠々巨彈を投じ、全機無事歸還した

紺綬褒章飾版下賜

【京城電話】滿洲、上海事變に多額の私財を寄附した諸氏に對し二十九日御褒章飾版を下賜された

(朝鮮關係)
朝鮮 文明琦

樞密院書記官長 後任正式に發令

【東京電話】村上樞密院書記官長の後任は廿九日左の如く正式發令

任樞密院書記官長(二等) 樞密院書記官 堀江季雄
兼任樞密院議長秘書官(七等) 樞密院書記官 邑辻正巳
依願免本官 樞密院書記官長 村上恭一

結核豫防會 理事會開催

【東京電話】畏くも皇后陛下の令旨を奉じ秩父宮妃殿下を總裁に仰ぐ財團法人結核豫防會では二十九日午後一時半より丸ノ内タウブに理事會を開催、會長池田、荒木兩副會長、岡田理事長以下各理事參集して開議の結果、まづ來月十五日より二十日の間を選び總裁宮殿下の台臨式を擧行する事を決定

次いで事業計畫、收入支出豫算などを審議したが右實施せんとする事業は結核豫防對策の調査研究、結核研究所、同附屬療養所、結核相談所開設等でこれらの經費は將來國庫補助金五十萬圓の外資金一千五百萬圓を醵めてその利子五十萬圓計百萬圓を當てるが、この外まづ三百六十萬圓の寄附金を集め結核研究所を設立することゝなり結核撲滅陣を布くことゝなつた

獨佛間鐵道 運轉中止

【パリ廿八日同盟】ノール鐵道會社では廿八日現下の情勢に鑑みパリ北停車場發ドイツ行きの列車は運轉を一時停止する旨發表、これによつて獨佛間の鐵道聯絡は杜絶されることゝなつた

またエールフランス航空會社もパリロンドン間の定期航空を除くパリとベルリン、ブダペスト、ローマ、ジュネーブ、チューリッヒ間の定期航空を一切中止する旨發表した

またストックホルム廿九日發ドイツ航空會社も…止の豫定である、尚ノール鐵道會社の運轉中止とともにベルギー經由のドイツ行き列車も既に國境までとなりこれと同時にドイツよりベルギー行の列車運行もまた同國々境までとなる模様である、併し二十八日夜現在までのところドイツよりベルギー行き各列車は何れも豫定通り到着してゐると傳へられる

またパリ市の停車場を起點としてドイツ中歐を結ぶエスト鐵道會社も廿八日驟如同列車運轉を中止した旨發表したノール、エスト兩鐵道

人的結合を強化
有限會社法の施行に就て
宮本法務局長談

有限會社法の施行につき本府法務局では宮本法務局長談の形式で次の如く發表した

近年朝鮮における諸産業殊に工業は一大躍進を遂げ企業形態も個人經營より漸次組織的經營に移行して居るが、合名會社、合資會社では稍に短く、株式會社では帶に長く、其中間を行く企業形態の實現が切實に要望されるに至つた、然るに今度内地で公布された有限會社法は商法上の會社四種類の會社の外に、中小商工業の企業組織として新な會社形態を認めた法令で、朝鮮に於ける經濟機構に好適の制度であるので、經濟界の要請に對へ此の度朝鮮民事令を改正し、朝鮮においても内地と期を同じくして、昭和十五年一月一日から同法を施行することゝなつた

今日 商工業界に於て企業組織の王座を占めて居るのは株式會社であるが、其は株主の責任が有限である爲、一般投資家の要求によく適合せるに因るのである、然し株式會社では往々株主が多數で其の上定款に特別の定めがない限り株式の讓渡は自由であるから株主の移動が常ならぬ爲會社内部における協同の連絡は極めて薄弱である、又其の設立、組織、管理方法は極めて複雜で且つ其の法規は嚴格強行的で手輕に運行出來ぬから、少數の相互に信用し合ふた者の人的結合を基礎として事業を經營する場合には適當でない

合名 會社は少數の人的信用を以て結ばれた社員のみから成り、其の設立、組織等は極めて簡單であるが、社員全員が無限責任を負擔する爲社員の責任に困難が伴ひ、社員に生じた個人的事由が會社の存續に影響を與へる缺陷がある、合資會社株式合資會社は右の兩極の會社の中間の地位を占めて居るが、其の機構が二元的で複雜であるから、中小商工業の企業に恰好な形態とは申されぬ、有限會社は一口に申せば小仕掛な會社、簡易な會社と申すべきで、合資會社株式會社の長所を採入れ巧に有限的に折衷した形態の會社である、其の組織設立手續管理方法が極めて簡單で、社員の數を制限し社員の異動を嚴重に制限して人的結合を鞏固にせる點が主なる特色である

有限會社法要綱

總督府では内地に準據して有限會社法を公布すべく準備中であつたが、この度朝鮮民事令を改正し内地と期を同じくして昭和十五年一月一日から法を施行することゝなり二十日附官報で公布することゝなつた、而して同法は本則八十九條附則からなり、商法の規定が多數準用されてゐるのでかなり大きな法典となつてゐる、その要旨を示せば次の如くである

一、有限會社は商法上の會社と同じく商行爲其の他の營利行爲を爲すを目的とする
二、有限會社は營業中に必ず有限會社の文字を使用することを要する
三、社員の責任は出資の金額を限度とする
四、社員の數の最大限度は原則として五十人である
五、資本の總額は最少限度一萬圓を下ることを得ない
六、出資一口の金額は均一とし百圓を下ることを得ない、これは株式會社の定款で記載した一株の金額に該當する
七、各社員は少くとも出資一口を持たねばならない
八、持分の讓渡には社員總會の特別決議を要する、但し社員相互間の讓渡に付ては定款を以て別段の定を爲すことが出來る
九、設立の際出資金額を拂込み又現物出資の目的である財産の全部を給付せねばならない
十、拂込又は現物出資が未濟であるときは、會社成立當時の取締役、監査役及社員は連帶して之が補塡の責任を負ふ
十一、會社の取締役を置かねばならぬが監査役を置くか否かは定款で定め得る
十二、資本增加の場合においては前項の規定に準ずる
十三、社員總會における決議は出資一口に付一個の議決權がある
十四、議決には通常決議と特別決議の二種がある
十五、書面に依る決議が認められ株主總會に比べて其の手續が簡單である
十六、有限會社と株式會社との間に於て合併をなすことが出來る
十七、有限會社はその組織を變更して株式會社となすことが出來る、但し嚴重な手續規定が設けられてゐる
十八、株式會社はその組織を變更して有限會社となすことが出來る
十九、有限會社は其の公告は原則として之を認められない

十三年度歳入出 國庫最終現計

【東京電話】大藏省では本年七月末現在主計簿締切に基づき昭和十三年度歳入歳出國庫最終現計(十三年度決算)を二十九日發表したが、これが内容につき注目すべき點を摘記すれば左の通りである

△歳入
一、經常部の租税收入及臨時部租税收入とも同年度豫算額に前年度同期現計に比し何れも增收及自然增加による顯著な增收を示した
一、租税以外の經常收入において印紙收入が豫算及び前年度現計に比し減少したのは官業及び官有財産收入その他何れも增加し一般に好調である
一、公債金は六億八千五百萬圓で豫算に比し三億二千二百萬圓の發行不要額を生じたが前年度現計に比すれば七千九百萬圓の增加に當つてゐる

△歳出
一、同年度豫算に比し三億九千八百萬圓の減額となつたが減額の内譯は翌年度繰越額一億九千六百萬圓、不要額二億四千百萬圓であつて右は主として歳出豫算節約方針の實行によるものである

海上積荷保險料 新料率決定

【東京電話】國際情勢の急迫のためロンドン市場における海上積荷保險料率は再び引上げられるに至つたので海上保險協會では二十九日緊急委員會を開催特殊戰時保險料率につき協議した結果新料率を決定二十日より實施することになつた右料率はアルバニヤ事件當時の去る四月十日の料率まで引上げられたものである

一、日本と香港諸港間往復(日本船及びアメリカ船は一錢引)
A、地中海沿岸諸港間に地中海經由のもの一圓(五十錢)
B、東經四十度二十九北緯二十度以北のヨーロッパ、アフリカ沿岸諸港一圓(二十七錢五厘)

英領海内商船に燈火遮蔽令

【ロンドン廿八日同盟】廿七日よりイギリスの商船はその管轄下におくことゝなつた商務省では廿八日イギリス領海内にある船はイギリス船たると外國船たるを問はず燈火を遮蔽すべしとの命令を發した、更にイギリス船のみに對してイギリス及び北アイルランド領海内においては無線機器の使用を禁止する旨發令した

旱害狀況を報告
本府局長會議開催

本府定例局長會議は廿九日午前八時半から第一會議室に於て開催

◇大竹内務局長 各道へ旱害狀況調査に行つた調査班が二十六日の朝夫々調査の結果を携へて歸任したのでその報告を聽取し打合會を行つた結果罹災農家の救助を要する戸數、救濟の程度、期間を如何にするかなどの對策

◇三橋警務局長 來月四日から九日まで中鮮滿地に行はれる防空演習の計畫並に天津の水害狀況を報告

◇大島通信局長(遞信局長代理) 天津間の列車の運行、輸送狀況について報告

◇丹下遞信局長 十五年度物動計畫及び生産力擴充計畫の概算案を十月二十日までに政府に提出しなければならぬので、關係各局でも至急資料を取纏めて提出したい旨

◇田中外務課長 天津の水害に對する總督府としてのとるべき措置について報告、滿洲國協和會の一部に來年度から開拓民を送るが、先づ本年九月に六百名を送つて基礎工作をなし、明春には二千四百名を送つて基礎工作にとりかゝる筈である

◇國民總力局長 來月十六、十七日の二日間内鮮滿支の各方面から代表の青年團が京城に集り第十五回大日本青年團大會を開催する

◇農林局長(農林局長代理) 颱風の影響をうけて西北鮮地方は相當の被害があつたが、南鮮地方は目下降雨中のところもあるがまだ少し畑作には好影響を齎すだらう

◇水田財務局長 十四年の豫算經理狀況と、十五年の豫算編成について上からみた編成について具體的に說明

◇總督 内閣の更迭について、官民一般の指導啓發について詳細なる指示あり

同十時閉會

天津水害被害 概算を發表

【天津二十九日同盟】在天津帝國總領事館では今次天津水害の損害につき二十九日左の如く發表した

居留民の損害見積概算は一億圓乃至一億五千萬圓と稱せられるもとよりかく北支最大の商業都市天津の市街の殆ど全部が浸水したのであるから相當の復舊資金を要するものと考へられる詳細については目下調査中に屬し、損害額も邦人の外支那人並外國人英佛租界等の損害を加算すれば損害は四、五億圓以上に達するならん

上海海關の稅收 華興券本位とす

【南京二十九日同盟】維新政府では二十九日布告を發し九月一日より上海海關の稅收を一率に華興券を本位とし法幣をもつて納付するものは上海海關において日本の交付する換算率によるべき旨一般に通達した

法幣相場再び下落

【香港二十九日同盟】香港ドルの下落と日英會談和平問題のルーマ等を背景にここ數日やや回復歩調を辿つてゐた香港市場における法幣相場は二十九日大暴落を演じ再び下落への傾向を辿るに至つた午前寄付は法幣百元に對し香港ドル三十ドル半の安値へ次いで三十一ドルまで上げたが俄然二十七ドルに四分三に崩落した、これは根本における法幣の脆弱性が暴露されたものである

工事入札メモ

豫告

◇京城府營工事 京城府發注道路工事 山下應發 合資會社新築(指名) 矢部與太郎、瓦田太郎(明日)
九月四日入札 一、水道工事 數名司 請所兼總督府建築工事新築(指名) 永本澄治郎、松岡太一、嶋田賢太郎(明日) 九月一日入札
◇總督府營繕課 一、京城驛前郵便局新築(指名) 石田組、矢部組、山田組(明日)
九月二日入札
◇京城鐵道事務所 一、西小門前驛本屋移築其他(特命) 備星組(明日) 八月三十一日入札
◇平壤鐵道事務所 一、鎭南浦江岸驛身官舍其他新築(指名) 間組、降房行次郎、多田藤作(明日)

結果

◇平壤鐵道事務所 一、定州驛右線合其他新築(落札) 四萬八千圓 松本組四二、〇〇〇 長谷川組二〇、八〇〇 井口組
◇京城府營 一、廣城庭球場 一萬九千七百四十圓
◇京城府營繕 一、府營住宅新築(特命) 一萬六千四百圓 中村光輔
◇平壤鐵道事務所 一、下關驛路線 新築工事 一、大島組路線新築
◇京城鐵道事務所 一、金郡佳浦間龍潭改築其他 一、金東七 八萬六百圓
◇株式會社朝鮮鋼工所 一、朝鮮鋼工所工場其他新築(落札) 四萬九千三百二十六圓 七千五百圓
◇釜山鐵道事務所 一、釜山及草梁驛

ソ聯領事館の借地代不拂ひ

【京城電話】京城ソ聯領事館の借地代不拂へ問題につきパウルウイッチ領事は、二十八日夜重ねて同館に對し實案方につき昨年十月以來再三府當局に會見を申込み同館所有地の占有問題解決のため五千圓納付の懇請を申入れたが…

釜山府會副議長

【釜山電話】新釜山府會副議長小泉(?)氏外九名は廿九日午前九時府會議事室に參集、前副議長問題に關し熟談した結果、最年長の松田團太郎氏を正に一日の前議會との關係上一致投票の方法を以て互選することに申合せ同日午後府會で正式に選任した

夕刊後の市況

◇…東京株式市場後場
先限 一七一、四 大新 一五八、〇〇 同
當限 一七〇、一 新東 一八八、三〇〇 同
鐘紡 一三八、三三 同
新東 不變

放射線

【慶南】…現在弘川市内に街路樹の木が九百十二本、早魃の爲に枯へ半年度に苗木無償配付で增植をはかり造林に力を注ぐ

【岩手】…秋刀魚が獲れた、初水揚げ三千五百尾、値段相場一尾九十錢

【山形】…日滿、日獨兩役にも、滿洲事變、今次事變にも出征兵士たれ一人かすり傷も受けないといふ心強い奇蹟的な村がある、南村山郡山口村

【鳥取】…鳥取方面の鐵道工事の抗議に中毒して、大工、左官のうち廿二名が重患となつた

【富山】…高岡市と金澤市をむすぶ道路が來月から開通

【愛知】…岡崎市附近の南瓜の一種ポンキンの大きいのができた、目方十五貫、珍品の自給自肥へ

【岐阜】…揖斐郡八幡高女校では夏休み中、校門から驛道までの坂路を女生徒だけの手の勤仕で立派に鋪裝した、延人員三千名、道路延長六十メートル

【香川】…縣下各地に眠り病はびこる、患者十六名

【高知】…土佐沖漁業の中心地室戸漁港第二期改修工事が本ぎまりとなつた、工費十六萬圓

【山口】…宇部市高田秀樹氏は十萬ヶ崎へハイキングして化石を發見した

【佐賀】…佐賀縣農會精製工場

【滿洲】…三元寶第…

【北京】…英國イギリス人、遂に…

今までと違ふ治療法
慢性胃腸病に新しい薬ができました

胃腸病が一度コヂレて慢性になるといろ〳〵の薬を服んだり手當をしても仲々治り難く、かなり惱んでゐる人が多數にあります。所が今度、この治り難い慢性胃腸病を、今までと違つた作用で治療する薬が發見され、最近は各方面で認識を高め盛んに賞用されてきました。

に胃腸内の有毒素、腐敗醱酵物などを消掃することが根本問題であると言はれてきました。こゝに着眼して創製されたのが今評判の新胃腸薬、錠劑「トモサン」です。

酒 タバコ の呑みすぎ、甘味性、刺戟性、脂肪性の食物が好きな人、間食の好きな人、或は大病を患つた人が一たん胃腸を惡くすると、容易に元通りにならないのは、かうした人達の胃とか腸の粘膜には、知らず〳〵炎症ができ、その炎症が日々の食物にたえず刺戟されて仲々治りきらないからです。

然るに多くの人は胃腸が惡いと見ると、目先の消化とか胸やけとか、胃痛とか、便通とかを一時的に良くする薬を服み、肝心のこの炎症を治すことを怠つてゐますから、胃腸はいつまでも本格的に良くならないばかりか、胃カタル、胃酸過多、胃下垂、胃弱、異常醱酵。

腸カタル などの種々の症狀を併發し、後にはこの炎症が惡化して糜爛、潰瘍性となり、重症の胃潰瘍、胃癌、腸潰瘍となつて生命を失ふのです。

從つて慢性の胃腸病を早く治すには、何よりも第一にこの粘膜に生じてゐる炎症とか糜爛を治療し、同時

こんな症狀に ―特に好適です

▼…胸やけがする、呑酸が込みあげる、食後か空腹時に胃が痛む、腹が張る、食慾がない、食慾はあつても食べられない。
▼…或は下痢便、しぶり腹、腹鳴などがつゞくとか、一日に五回も六回も下痢のある方。
▼…その外、酒、タバコ、甘い物、辛い物、脂ら物が好きて、たえず胃腸が惡くどうしても良くならない人

胃腸の働きが活潑となる
★一時的にあらず・本格的の療法

◇……今評判の新胃腸藥として各方面でさかんに賞用されてゐる『トモサン』とは、今までの消化劑、鎭痛劑、制酸劑、或は胃散、重曹劑などとは全然、本質が相違し、その獨特の藥理作用は……

第一に、被覆作用と言ひ……胃とか腸の粘膜に生じてゐる炎症、糜爛、或は潰瘍面をちやうど創藥のやうに被覆して、個々の刺戟をさへぎりながら、これを健康粘膜に回復させる作用と

第二に、吸着作用と言ひ……胃腸病に最も害のある胃腸内の有毒素と腐敗醱酵物を吸收して大便中に排出し、さらに腸内に繁殖する種々の有害細菌を殺菌する作用です。

◇……即ちトモサンは今までの胃腸藥が主效とした消化とか榮養とかは第二の問題として何よりも先づ胃腸病の病源を治し、それによつて、胃腸の自活力を盛んならしめ、胃腸自身の働きで食物を消化し、榮養分を吸收させるのが新しい特長です。

◇……永年の慢性胃腸病で惱む方は一日も早くこの新藥の胃腸藥トモサンによつて本格的に治療なさるやう、心からお奬めします。

(輕症は十日分か一ヶ月分 重症は徳用分が好適です)
九〇錠入(十日分) 七〇錢
二七〇錠入(一ヶ月分) 一圓五〇
八〇〇錠入(徳用) 三圓七〇

各地藥店及びデパートにあり もし品切れの時は直接販賣元へ御注文を乞ふ。内地に限り代金引換にても御發送す。

東京市日本橋區本町三ノ一
販賣元 友田合資會社
電話日本橋(24)二三〇、二三六、二三七
振替口座・東京一九三八番
トモサン 說明書進呈

トモサン

第十五回朝鮮神宮奉賛體育大會（七）

野球

一、一般選抜野球大會
1、選抜方法 本年度各團體の實績により京城府内及各道中より本大會朝鮮予選委員京城實業野球聯盟より六團體推薦 2、決勝方法 勝抜式 3、競技規程 昭和十四年度京城實業野球聯盟野球規則に據る

二、大學專門學校野球大會
1、出場資格 本年度各團體の實績により本大會朝鮮委員京城實業野球聯盟により二團體推薦 2、決勝方法 勝抜式 3、競技規程 昭和十四年度京城實業野球聯盟野球規則に據る

三、中等學校野球大會 1、出場資格 大阪朝日新聞社主催第二十五回全國中等學校野球優勝大會朝鮮地方予選大會成績を基準として京城實業野球聯盟推薦に依る十團體とす 2、決勝方法 勝抜式 3、競技規定 昭和十四年度運動年鑑野球規則に據る

四、申込方法 前年度本大會に準ず 1、期日 九月廿日迄 2、場所 朝鮮體育協會宛（學務局社會教育課内） 3、參加料 一團體二圓 申込と同時に納付のこと

五、日時場所 十月十三日より十月十七日まで（五日間）京城球場を中心として後日々程表に依る、抽籤期日は後報す

六、出場人員は一般（道對抗）二十名、專門中等學校十五名以内とす（但し監督、委員を含む）

卓球（○印は新設種目とす）

一、競技日時 十月七日（土）午前十時 國際式男子部、八日（日）午前十時 國際式、日本式 女子部、壯年部、九日（月）午前十時 日本式男子中等部、十日（火）午前十時 日本式女子部、十一日（水）午前十時 日本式男子一般部

二、競技場 京城府大和通京城府……（朝鮮日報社講堂）

三、競技種目 1、日本式（イ）男子一般部（甲）單式○（乙）複式（ロ）男子中等部（甲）單式○（乙）複式（ハ）女子部（甲）單式○（乙）複式（ニ）男子壯年部（單式の三）○（甲）滿三十五歳以上（本年十月一日現在） 2、國際式（イ）男子部（中等學校を含む）（甲）單式（乙）複式（ロ）女子部○（甲）單式○（乙）複式

四、競技方法 1、日本式 昭和十一年十月日本卓球協會改定卓球規則第一編日本規則を使用し勝抜式に依る 2、國際式 昭和十一年十月日本卓球協會改定卓球規則第二編國際規則を使用し勝抜式に依る

五、使用球 國際卓球協會公認球「A」「J.T.」「A球」「T.」「Y球」

六、參加資格 朝鮮卓球協會加入者に限る

七、參加者 1、日本式（イ）男子一般部（甲）昭和十四年度全朝鮮卓球選手權第十位迄のもの及各道に於て選出されたる十二名（京城府は十五名）以内のもの（乙）各道に於て選出されたる六組（京城府は十五組）以内のもの（ロ）男子中等部（甲）豫選を行はず一校七名以内とし校長の推薦に依る（乙）豫選を行はず一校三組以内とし校長の推薦に依る（ハ）女子部（甲）豫選を行はず一般女子には制限なく學校は一校七名以内とし校長の推薦に依る（乙）豫選を行はず一般女子には制限なく學校は一校三組以内とし校長の推薦に依る（ニ）男子壯年部（單式の三）（甲）制限無し 2、國際式（イ）男子部（中等學校を含む）（甲）昭和十四年度全朝鮮卓球選手權國際式男子部單式第十位迄のもの及各道に於て選出されたる十二名（京城府は十五名）以内のもの（乙）昭和十四年度全朝鮮卓球選手權國際式男子部複式第六位迄のもの及各道に於て選出されたる六組（京城府は十組）以内のもの（ロ）女子部（甲）豫選を行はず一般女子には制限なく學校は一校七名以内とし校長の推薦に依る（乙）豫選を行はず一般女子には制限なく學校は一校三組以内とし校長の推薦に依る

八、參加者の制限 1、同一人にして日本式及國際式の豫選競技會並に本大會に參加するを得ず 2、各部共單式及複式にありては同一人にして參加するを得ず

九、參加申込 九月二十日迄朝鮮總督府學務局社會教育課内朝鮮體育協會に到着する樣各道體育協會（京城府は京城體育協會）より豫選競技會記錄及參加料を添へ申込むこと 十、參加料 一名に付三十錢 但し昭和十四年度全朝鮮卓球選手權位保持者にして其の部に參加せんとする者及日本式男子壯年部は本人より學校にありては校長より參加料を添へ直接申込むこと 右申込は何れも書留郵便又は便送に限る

◎特典 本大會の成績に依り優秀なる者を選抜して本年十月三十日より五日間東京に於て行はれる第十回明治神宮奉賛國民體育大會に朝鮮代表として派遣す

六大學秋季リーグ戰前記（二）

誇る内野陣（慶應）

田部再起で 立教打線强化

慶應 こゝも早稻田同樣强と弱りのない陣容。投手陣は高木、白木、高塚。捕手陣は井上、松森、近藤。内野陣は飯島、岩本、宇野、大館、外野陣は楠本、河瀬、水野の面觸れながら昨夏一高時代病を得て一年間の靜養を餘儀なくされた名投手中田が完全にカムバックして第一線に立ち得るので投手力は昨秋以上に强化されたとみてよい。現在のところいへば、白木の直球には未だスピード無く、ドロップの破れは鋭く、球の離れが早くて完全なフォームに入つてゐない。結局高木の軟投術を中軸とし高塚の重い球質を混用、時に中田のグレート度胸を活用する——新人白木の肚を使用すればこんなところではないだらうか。白木が順調すれば第一線に起てるのは勿論であるが中田復活による投手力强化も慶應の强味には相違ないが、やはり宇野、大館を擁して消内

■隨一■を誇る内野陣の堅固こそ慶應最大の强味であらう。投手力、内野守備力に何の心配もない慶應として一抹の懸念は外野手に好打者を擁へぬところにある。この弱を森田監督がどう解決してリーグ戰の舞台に出てくるか、興味ある問題たるを失はぬ

立教 昨秋の立教がシーズン半ばまでは破竹の勢ひで進撃しながら後半漸くと崩れ落ちて何に戻らなかつたのは投手陣の不備がある打力に今一段の力を缺いてゐたためといへる。四番を打つてゐた小林がスランプに陷つて七番に

■顛落■しなければならなかつた不運はあつたにしても、立教打力を弱勢ならしめた大きな原因の一つに田部の缺場があつた。右腕を痛めて一シーズンの全部を休養した田部は今や全く戰陣に復歸して戰力にこそ昔日の面を失つてはゐるが、打力の上にはフォームといひ、振りといひ、すさまじきばかりの威力を備へてゐる。恐くそのラインアップには當然不動の四番打者の貫祿を示すに相違ない。立教は十五日から練習を開始したが、その間、雨に祟られ廿三日には明治戰の開幕と試合をしてゐる、打撃練習はタッタ三日だつたさうだから、開幕戰だけから立教の打力を云爲するのは早計であるが柚木、酒井、小林、柳村、可田と並んだ打線から當らないのは豐村と小林の二人だけ。北原は三割二分六厘を打つてベストテンの第三位を確保した强の當りを持續し、田部は

■左翼■方面に大きな當りを出してゐた。打線は强化される内野守備は鐵桶を誇る、よいことには立教に心配なのは石田以外に信頼する人材のない投手陣の手薄さだらう。慶應との試合に新聞記者席へ石田投手が學生服のまゝ姿を現す

「西原君はどうですか」

「張り切つてよくし、調子もいゝやうです」

そこへ小山君が加はる

「石田、他人のことはわかりはしないで、自分だつてスピードが出たぢやないか、いやほんとですよ、打者の手許へ來てのびるやつ、あれがとてもいゝんですよ」

と教へてくれる、石田君もちよつとテレながら

「小山も投げるといつてますか」

もねえ、これでは立教の投手陣、心配どころか、强力第一を誇ることになるのではないか？

全鮮軟式野球

釜山	0	0	0	0	0	0	0	3	0	A	3
龍山（先）	0	0	0	1	0	0	1	0	0	0	2

京城（先）	1	0	0	0	0	0	1	2	0	0	4
平壤	2	0	0	0	0	0	0	0	0	0	2

天津大水の爲め 鮮華競技中止

今秋改めて開催か

來る九月九、十の兩日を期して行はれる筈の鮮華對抗競技大會は天津方面の大水害により遂に開催不可能となりために本大會は中止の止むなきに至つた即ち二十九日午後二時北京新民會京城體育協會より朝鮮體育協會宛入電があつた、なほ朝鮮體育協會では今回の大會中止はやむを得ないが今秋中適當な時期を選んで陸上競技、籠球、蹴球のうち一種目を選び京城北京を招聘する意向を有してゐるもの～如くである

體協理事會

【釜山】釜山體協理事會では十四日午後五時から道廳で理事會を開催、本年度陸上競技大會計畫案及び第十五回朝鮮神宮競技大會釜山府選手派遣の件その他に關し協議を行ふ

伸び行く朝鮮 永乙で撮影

【咸興】映畫「伸びゆく朝鮮」の撮影班新興キネマ東京撮影所高谷氏一行は廿一日來咸、詠渓高原、興南地方のロケを終へて廿五日咸北へ向つた

北鮮庭球個人選手權大會

【元山】第二回北鮮庭球個人選手權大會は廿七日松濤園コートで擧行、元山の金俊植、林四郎組が優勝した

兵器献納資金帖

【水原】廿六日水原警察署取扱ひの兵器献納資金醵出者は次の通り
一二十二圓九十錢 府内北小學校職

視力保健懇談會 伊藤理事を迎へて開催

【咸興】視力保健聯盟の……伊藤事務局長……視力保健懇談會……見學一同▲三十五圓府内大和町三原公人▲十二圓本浦金俊祖 …………

プール排水で灌漑

【裡里】プールの排水で學校沿に灌漑し炎天下に素晴らしい成績を擧げてゐる裡里小學校では、更に明年からは下流の稻を借り受け水道設に充つるべく計畫してゐるが水の更生利用として仲々よい思ひつきである

國防献金

＝廿九日受付＝

一、金拾圓四拾四錢也 江原道鐵原郡仁郎公立尋常小學校長吉田豐治

一、日計金拾圓四拾四錢也

一、累計金七萬四千六拾圓四拾七錢也

皇軍慰問金

一、累計八萬四千參百六拾九圓七拾貳錢也

一總計金拾五萬八千貳百參拾圓拾五錢也

裡里便り

◇…大相撲の小屋掛が始まつて一層の人氣を煽りそめたが二十八日から裏民待望の雨と來た
◇…裡里の相撲歷史によれば必ず雨つてゐるさうだ「もつと早く相撲が來ればネエ……」と早明と結びつけて異口同音
◇…九月一日は「酒なしデー」の大相撲日とは弱つたョとアル中連が不時間な弱音を吐いてゐる
◇…献酬禁止も先祖には心淋しいだらうが「與ひつきだ」と人氣滿點だ
◇…朗星歩將が移動の役員といふ處から裡里の暴飲會でこの献酬禁止の第一歩を實行したのが 飄の 飄だ

大洋

文藝春秋社の大型雜誌

出た！躍進！又躍進！ 九月號 四十錢

文藝春秋社發行 東京市麹町區内幸町 振替東京一七六〇三

國際諷刺小說 「女傑」號 久生十蘭

宋美齢の性格が如實に描くことによつて宋美齢を描くことによつて歐米依存の支那の毒さが鮮明に浮き彫りされてゐる。舞臺は花の都巴里！必讀

蔣介石夫妻

英帝國罪惡史 池崎忠孝
紳士國英國の老狡な僞善ぶりを暴露して餘すなし！

危機一發！
歐洲大戰 九月勃發說 城戸又一
又しも歐洲には戰爭の亡靈がさまよつてゐる。戰爭は切迫してゐる。頻りに開戰說が流布されてゐるその時期は何時か？

友へ 水原秋櫻子 岡麓
上高地 田部重治 臼田亞浪 短歌
波 林芙美子 俳句
叔父樣へ 月本映子

◆法幣を繞る日英通貨戰
◆ラヂオ放送は有線になる
悪魔鬼田のハブ 伊波南哲
秋元に何をおいて拾るか（譜家）

グラビア 駿岳 秋立つ海 海軍病院の一日 看板は踊る 新映畫紹介

ハガキ時評 長谷川伸 河野密 石原純 小川未明 岡成志 高見順

海の人物評論 南洋廳長官 北島謙次郎 山地土佐太郎 石樽千亦

經濟讀本 サラリーマンの數學 松原謹治

墨洋丸遭難者の手記（大平洋上死の漂流と闘ひつゝ遭難の記錄！） 酒井俊一

南洋興發とはどんな會社か（北に樺太あり、南に南洋興發あり。その解剖） 雜司一郎

◆讃岐丸の作った世界記錄
◆四萬噸戰艦の建造競爭

六號 政界 財界 學界 文壇 芝居 映畫

二人はどんな話をしたか（對談會） 高田保 中村篤九

無敵海軍の 艦上生活 座談會
出席者 加藤大佐 松島中佐 高瀨少佐 高橋少佐 内藤榮長 濱本浩 中村研一 尾子八郎

壯烈！ 海軍渡洋爆擊隊 松島中佐

隨筆 我が放浪記 東郷青兒
伊豆諸島 齋藤
肉つきの茶 瀧雄
青春切抜帖（若き日の思ひ出） 白井喬二

漫畫 麻生豊
大陸武者行脚 石黑敬七
鯨を捕りに行く 松井翠聲

樺山資紀（明治中期の…） 菊池寛

探偵小說 什器破壞業事件 海野十三

現代小說 驟雨 芹澤光治良

諧謔小說 うぶの神樣 宇井無愁

戀愛小說 迷路 日比野士朗

コント 面子 N・フェルム

文化村

宮田重雄 岡讓二 日比野士朗 歸還報告鼎談會
戰線死闘の體驗は人間に何を教へるか？ 迎へられる氣持・送られる氣持・兵は涙ぐみ易いといふ・銃後必讀！

インテリ將士は如何に戰つて來たか

朝鮮郵船定期（九月分）

○釜山直航 平安丸 十一日 廿一日 釜山丸 六日 十六日 仁川出帆午前五時
○上海直航 九月中缺航
○京城行 …… 九月十一日 十五日 十七日
○興南丸 ……
○阪神行 …… 九月十七日
○釜江丸 ……
○九州行 …… 九月二十日
△金剛山丸 …… 九月五日
○大連行 …… 九月十九日 二十日
△金剛山丸 …… 九月八日 廿七日
○京城行 ……
△江原丸 …… 四日 六日
○阪神行 ……
△盛京丸 …… 九月三日 十五日 二十一日
△榮江丸 ……
△吾川丸 ……
○新潟行 ……
○敦賀行 長壽山丸 …… 八日 十七日
長白山丸 …… 九月六日 十七日
○日本郵船 酒田行 桃隆丸 ……
清州行 釜山丸 ……
桑港行 和田丸 ……
沙市行 氷川丸 ……
漢洲行 龍田丸 ……
△印刷客傭斷り 代表取扱店 朝鮮郵船株式會社 京城府南大門通五ノ一 電話本局(2)四一九五番

全 各 船 出 帆 …

仁川出帆 代理店日鮮海運株式會社 電話五三八番
天海丸 九月四日 群山海運會社 電話五〇番
天海丸 九月五日 代理店日鮮海運出張所 電話一四番
天海丸 九月六日 代理店 群山兄弟商會 電話八四番
天海丸 九月七日 代理店 浦項海運會社 電話四〇〇八番
木浦出帆 ……
不寄港 內地寄港地、境、宮津、新潟、舞鶴、新舞鶴、敦賀、伏木、船川 ◇北海道一北海道 函館、小樽、大泊、眞岡
命令航路 代理店 朝鮮海陸支店 電話二七番
雄基出帆 九月四日 代理店 朝鮮海陸支店 電話一八番
清津出帆 九月五日 代理店 朝鮮海陸支店 電話三三番
城津出帆 九月六日 代理店 北鮮回漕組
元山出帆 九月七日 代理店 宮田商會 電話二八番
西湖津出帆 九月八日 代理店 朝鮮運輸支店 電話二〇番
元山出帆 九月十日
內地寄港地 酒田、船川、青森、函館、小樽
◇各船共最新式優秀旅客船ニシテ便利設備完備ス
切符發賣店ヘ前記代理店及各地ジャパンツーリストビューロー御案內所漁港ニ御申込アリ次第各港航路案內御送リ致シマス 岡田汽船時日ニ於テヘ本社及代理店ニ御照會被下度候
神戶市神戶區明石町 鶴谷汽船株式會社

法人登記公告

…………
成興地方法院

テラポール錠

淋疾

性病を驅逐せよ

性病の抜扈は國民の恥辱である
新時代の治療は新鋭の武器で！

淋疾が徽毒よりも罹患數が多く治癒率も惡いと云はれるのは完全な治療法が確立せられなかつたことゝ患者の節制が足りない爲である。
然し今回新に提供せられたテラポールこそ將に舊套を脱した劃期的の特効劑で最も簡單な内服療法に依つて極めて短時日間に自覺的にも著しく輕快せしめ再發も確實に防止出來る最新の化學療法劑である。

新治療法の原理

テラポールが内服して二日目に既に排膿、疼痛、淋絲の消退を見るわけは體内の全血液細胞組織に旺盛な抗菌力を賦與する特殊の作用があるからで從つて表面性（急性）のものにも深部に潜入する菌（慢性）にも一樣によく効くのである。

多角的な特効劑

テラポールは體内に强い抗菌力を發揮させる作用があるから淋菌のみならず化膿菌其他細菌性の疾患例へば丹毒、化膿性外傷、疔、癰、扁桃腺炎、中耳炎、感冒、面皰等の豫防並に治療にも賞用されるのである。

藥劑の選擇

テラポールは市場に氾濫する粗惡品とは其選を異にし一點の疑點なき本邦嚆矢の純正化學療法劑で最上の品位と比類なき藥効は全醫家の信頼を益々厚からしめるものである。

注意

慢性又は輕症の患者には最初の三日間は一回三—四錠宛一日三回毎食後服用せしめ爾後一回二錠宛に減ずれば著効あり。

第一製藥株式會社

興亞奉公日に何を實行するか (6)

平然と眞劍に

田淵きよ子

興亞奉公日とか[illegible]時日を限らず事變下の[illegible]は忘られてなりませんことは、家族の健康といふことでございます。[illegible]のにいたしてたる多くの兵隊さん方たち[illegible]の、或は日常の生活を守つてをりますと、殊に子供達は[illegible]といふよりは、又健康な[illegible]にしておいてやらねばと痛感いたしてをります。[illegible]事變に於ては平和の[illegible]なことではなくて平[illegible]であると

いはれた子規の言葉を思ひ出します、凡てのことに當つて平然とつよく、眞劍にこの人生を生き抜くだけの心を鍛ひたいものだと念じてをります。その他物質的には廢物を更生させるとか、廢物をつくらぬとか、品物を愛護するとか、節約をするとか等々一つ一つかうしたことを一層ふかく考へて少しづゝでも實行に移してゆきますやうに努力したいと存じてゐる次第でございます

日の出と共に

城大教授 松月秀雄

一、日の出と共に起きて、日出づる國の國民たるの快味を味ふ

二、子供達と一緒に戰線にある親戚知友其他將兵に慰問の手紙を書き親や前線其他の眼人に感謝の手紙を出す事を勵行し

三、その日が國民精神總動員の日と一致して居る事は誠に日本精神の[illegible]なつた時は例へば家族づれで日の丸辨當等の[illegible]をして[illegible]の一助とする

慰問文を

婦人[illegible] 津田節子

毎月一日に[illegible]問、[illegible]、[illegible]の方々にお手紙を[illegible]にある[illegible]の方々に家内中で出しませう[illegible]して居ります

其他興亞奉公日としての心構へには、國策に[illegible]力し戰時下の日本國民としてのあらねばならぬ生活態度を勵行する。

マカロニや干うどん

白いほど上等

素麺、干うどんは色が白くキメの細かいほど上等です。素麺は手打、機械打の二種あるが、市場に出てゐるのは殆ど機械製です。色の白いのは上等の粉を使つて、よく練したものです。マカロニの類で美味が、麺類はいづれも古くさいやうであ（る）が、黴づんでゐるのは[illegible]、マカロニはイタリーが本場ですが今では逆に日本から輸出してゐます。太いのはマカロニ、細いのはスペゲッテといひ、これは日本の麺のやうに食べずにケチャップ、ホワイトソースで調理して頂くのです。いしくありません。いづれも買つて、折れたものない、混らないものをお選び下さい。

朝鮮米の話【下】

今年の供給は圓滑

石塚峻

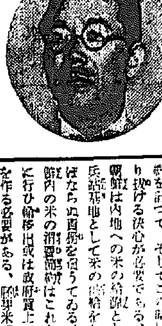

これを金額にすれば三億數千萬圓の巨額に上るのである。朝鮮では毎年内地に米を賣つて、そして朝鮮の經濟を維持してゐるのであつて、に地よりの金の取り勘定上最も有力なものである

(その御)

倉庫たる内地が朝鮮から米を送つて貰へないとあつてはそれこそ大變なことになるから御主人が朝鮮で食ふ分を節約してでも、年々の米の御倉庫たる内地に出來得るだけ多量に送らねばならないと思ふ

そこで吾々の家庭においても注意せねばならぬ點は朝鮮は不作で米が少いからといふので此の際米を澤山買ひ込んで置いたらと考へるが如きことであつてはならないことである。もしそんなことを各人がしたとしたならば、これがために需要といふものが増つて、米がいくらあつても足りないことになる。朝鮮では食ふ米がなくなる様なことはないことは勿論だが、然しこのまま放任しておけば物があつてないことになる。だから總督府は米に對する對策を考へて色々朝鮮の米の配給は朝鮮から一ケ年に一千七十萬石の米が内地へ移出された

(そして)

米の價格に對しては、これを自然のままに放任せずに最高の價格で押へることになつてゐる。だから米價が突飛に騰ることはない。その點は大正八、九年ごろの好景氣の時の米騷動とは違つて統制經濟の世の中で國家的統制が強度に加へられるからあの時のやうに米の値段が一石五十圓を突破するやうなことはない、又米騷動を起さしむるやうな價格の不圓滑を來たすこともない譯である。だから配給の點においても配給の點に付ても當局府や地方當局に信頼してをればよいと思ふ。商人に對しても買占めをするとか、賣惜みをさせるとかの態度を與へないやうに、絶對必要だと思ふ

配給を取り締る法令を出すことになつてゐる、又米に關しては配給取締に關する新法令も出すことになつてゐる

(只この)

際家庭の非常時に當つて、物價の昂騰を押へるために總督府は物の價格を上から切り抜ける決心が必要である、特に朝鮮は内地への米の供給地として又兵站基地として米の價格をなさねばならぬ責務を負うてゐる。殊に鮮内の米の消費節約はこれを高度に行ひ輸移出或は政府買上の價格を作る必要がある。即ち米或は七八分搗米等が、白米に比べて國家的に經濟になる許りでなく、衞生上の見地からも結果がよいとのことであるから、これが實用をなすはりと思ふ。本年は朝鮮も米が非常に豐作だから各自心掛けて米を大切にしてその消費を節しこの非常時を切抜けることが肝要だと思ふ

[illegible]が出來てゐる、加ふるに經濟戰の活動もあることであるから、發して陰計な心配をせぬことが肝要である

けふの話題

紳士の作法

食堂で給仕を呼ぶ時は

食堂で給仕を呼ぶ時は、大聲で「ボーイさん」とかオイとか呼んだり、中には食器やナイフの柄で卓を叩いたりする人が却々多いがこれがいかにも亂暴だつたりするとそばから見ても見苦しいし給仕にも不快の念を與へます、呼ベルが卓上にない時は「一寸」と呼びとめるか又は給仕がこちらを向いた時に手で合圖をすればよいのです

菊の花の三杯酢【一】

お酢は四國のすだち

我が家の料理

前陸軍省軍務局長小林氏夫人 久子さん談

【子】供がなくてたゞ夫婦きりの生活ですから自然料理のことだけをあれやこれやと考へるやうにもなり、自分が進んでするやうになつて居ります。病氣などで女中任せにすると主人の機嫌がよくないのですよ、主人は海にめぐまれた四國の生れで新しい魚に馴れてゐますので海岸の時は、それは主人の口の肥えてゐるのには困らされました、しかし主人はどちらかと申しますとやはりあつさりしたものを好みますので、お肉などバターでいため調理したものなど

【朝】は大概味噌汁と鹽昆布、お漬物、お漬は野菜をあしらつたので結構喜んでゐます、トマト、キャベツをあしらつたかるく煮たもの、時にはトースト

サラダにすることもあります、夕飯だけはいろ／＼たくさん品數を食べるのを好みますので、おつゆ（お吸、お肉等日によつて違ひます）お魚のお野菜をよく煮たもの、お酢のもの、香のもの等で朝の生玉子は春と冬だけいたゞくやうにしてゐます。それから朝晩の酒食も大變好きで時々いたゞいてゐますが、これは作りもなか／＼面倒な物です。殊に宅でこしらへてゐますちよつとした思ひ付き料理の一つ二つを申し上げませう

これから秋の菊の花が散るころになりましたら花びら（白菊と黄菊に限ります）が食膳に入れて鹽らく蒸をしておき、三杯酢で頂きますが大變にほやかで美味しいものです、これこそ廢物利用の一つでございませうか、これに使ひます酢は、四國に多いすだちに致しますが、天然そのままの香氣は忘られぬもののひとつでございます

【宅】では食器類はいろ／＼凝る方でございませうか、コーヒ、紅茶は紅茶碗のものを用ひ、お茶碗は茄子茶碗と決めしてをりますが、器にしてあつさりした色を主人は喜びます、子供がなくてさびしいものですから時節の面には「夕月や一人ははしき」の子」など題れ書きしたりする主人でございます

既成洋服はみな再生品

資源に役立つ毛ボロ

☆…大々的に獻納しませう

羊毛 資源不足の折柄、國内の毛ボロを再生して新しい毛織物として役立たせる反毛工業は近來著るしく發達して來ました。今迄毛ボロは新毛に四分の一ぐらい混入されメルトン、へル、外套地、毛布などに利用されてゐましたが今では年額も四千萬ポンドからりオールボロ洋服が新裝をこらしてお目見得してをり、新しい羊毛と少しも變らぬくらゐ立派に出來てゐて、素人にはちよつと見分けがつきません。このやうに毛ボロが毛織物の原料として重要視さ

戰時

代となりました。物資節約時代には、なほ各國一般家庭に死藏されてゐる古洋服、古シャツなどの羊毛製品は莫大な數量に上るものと見込み、原料不足時代にこれをそのまゝ見すてておくのは勿體ないと、各家庭から毛ボロの獻納を大々的に行ふ計畫で準備をすすめてゐます、獻納の方法は、先頃行はれた金獻納の一戸一品献納運動と同様にする譯で、十月上旬一せいに行ひ、集めた毛ボロを再生して冬までに新しい羊毛製品をつくり、獻納そのほかへおくり出す譯です

歐米の需要者などは、ほとんど新毛の洋服は着用しないくらゐ反毛服は安價で一般的なものとなつてゐますが、我國でも現在は既成品の大部分は反毛の再製洋服と思つて間違ひありません

ボロ の中でも一番上等なものはモスリン布で、三、四割の新毛を混ぜれば專門家でも區別がつかぬほどです、このやうに毛ボロは役に立つものですからしまひ込んでおいて虫に喰はせるよりは、どん／＼獻納するなり、或は簞笥に應るなりして、非常時局のお役に立てたはうがボロも本望でせう

竹と板とで 便利な劍山を

花道にはなくてならない劍山が昨今殆ど市場から姿を消しました。銅を使つてあるために當局統制から製造されなくなつた爲です、どんなお花でも、劍山さへあれば上手下手はともかくとしてまとめ上げるに重寶だつたのですが、これからは花留が主として用ひられることになりませう

花留は從來も

七寶や瀬戸製のものが市場にあつたが、瀬戸のは一寸値々しく、雅致に乏しい、花器によつては似合はない場合がありますので、私共では職員のやうな竹製のものをおすゝめしてゐます、殊に女子中等學校、女學校の方々には趣味の手工をもかねていろ／＼な太さの竹と釘と板で自分で拵へるやうに致してをります

先づ、うすい小さい板を丸く拵へ、竹は圖面のやうにいろ／＼と工夫して形をつけたら切りに朝で押へておいて、次に板から釘釘で止めるのです

寫眞にあるの

はじから觀水型、流板、根留用、半開剣型、巴型左下は巴型や半[illegible]型等それ

ぐ／＼の押し方にむくやうに揃へてあります

剣花はすすぎと河原撫子の青竹に活けたもの、秋草がかもす雅かな風情です、かうしたものに使用の際は小石や小砂利をのせて留めるのです（安達武子）

秋茄子の揚物

おいしい秋茄子の揚物を作りませう、なるべく小さい茄子をえらび、蒂のついたまゝよく洗つて、縱半分に切目を入れ、ベーコンをその長さだけに切つてはさみ、卵子でちよつとおさへて、メリケン粉、玉子、パン粉の順につけて胡麻油又は米油でカラリと揚げます

主婦手帖

揚物の三杯酢

九月のお魚では、小鯵が代表的なものでせう。材料 小鯵（一人前に三、四尾）メリケン粉、揚油、酢、醤油、鹽、砂糖

作り方 小鯵は頭をぬき、ゼンゴを除いて腹はつけたまゝにし、一度水洗ひして鹽を適當にふつて三十分おく。次に鹽を洗ひ落して布巾で水氣をとりメリケン粉にまぶして揚油でカラ揚にします。狐色になつたら紙にとつて、油を吸はせてから皿にもり、胡瓜と茗荷を鹽もみにしたものを附合せ、別の小皿に三杯酢を入れて出します

くらゐの大きさにつけ、それをペノ金網にほみこんで、皿に印をつけるやうにしてつけます、とすると粉が落ちて不經濟です

シュークリームの上手に頂く法

◇……シュークリームはお行儀よく頂くのはなか／＼面倒なものです、フォークで切つたりするとクリームがみなはみ出して手がつけられなくなります

◇……先づ上皮の一部をフォークでとり、これを小さく切つてフォークに刺し、それで中のクリームを掬ふやうにして頂き、最後に殘りの皮と一緒にいたゞくと見た目も上品で、お口の周りをよごすこともありません

豆知識

罐詰の輸出

罐詰のお得意はアメリカとイギリスですが日本罐詰その他で英國で一億圓、アメリカでは實に三億四分、フランスでは八割五分といふ數量をしめしました。鮭しベルカン、ヤオース、トラリー、ベルギー、デンマーク向けのものが非常に殖えてゐるので總額二割二分の輸出減少です。その他雜魚や肉類、野菜などの罐詰も年々外國市場へ進出し、これだけでも二百五十萬圓に達してゐるのであります

婦人たより

▼慶福會に於て 朝鮮本部主催で廿九日午前十時から傷痍軍人四十餘名を明治町愛國婦人會館に招き花嫁さんに關する座談會を開催

はぼたん種子

新潟縣中蒲原郡水澤村村山農事研究所ではこれから蒔く新品種切葉ぼたん種子郵券二十錢添付申請者に配布する

化粧品の經濟

▼バニシングクリーム 白粉下ですから、コールドを顔全に使ふときよりも更に少くつけ鼻や額際など、脂の出るところはつける必要はありません

▼化粧水 やはり掌に取つてつけずに、脱脂綿かガーゼに二三滴おとして顔や頸を拭きます

▼粉白粉 毛足の長いパフに適先

天津に慰問品を

水害で日本人は大困りです

天津では八十年來の水害で、その影響は日を經てもれす、日本租界の推測だけでも六千萬圓と噂されます、水道、電氣は不通で、交通が絶えたため食糧品は非常に困つてゐます、水害には[illegible]がつきものなので、肝油、ビタミン劑、胃腸藥等もよい

食品はすべて輕くて腐敗の心配のないもの——例へば小魚の佃煮、海苔、昆布、干椎茸、梅干、鰹節、醤油の類、缶詰類などを入れてあげたい、衣類はその一番よろこばれませう。天津行の現先は婦人會に於ては別として一般と支那人向けには天津市長或ひは市役所宛にその旨を申出ればよいのです

淋病 内服 多元協力療法

化學療法に更らに一新路

化學療法は化學藥品の構造的改善と用法の研究進歩と相俟つて、初めて化學療法の化學療法たる獨特の長所を發揮するものである事は、黴毒の化學療法劑として有名なサルバルサンによつても明かに證明されてゐますが、寔に淋病の化學療法としてその獨自の長所を發現する方法に就いての研究に沒頭した苦心の所産として學理的にも臨床的にも遺憾なしと云はれる内服ケンゴールを創出して、淋病化學療法界に更らに一新路を開き得たのであります。

淋病 三日服藥・四日休藥(通計七日)ヲ治療規準

淋病治療に使用される化學藥品は大體、初期發見に係る一基性化學物質（治淋基ズルフォンアミッド一ケヲ有ス）でありますが、最近に至つては、治淋基とも云ふ可きズルフォンアミッド基二ケを有する二基性の最新化學物質が發見されて、治淋上頗る大なる功績をたてたのであります。よつて、現在では前者は急性期に最適應性があり、後者は慢性特に時日をへたもの程効果的であると云ふ實驗的結論が世界的に認められたのであります。

一基性化學物質 $H_2N\langle\rangle SO_2NH_2$

二基性化學物質 $H_2N\langle\rangle SO_2NH\langle\rangle SO_2NH(CH_3)_2$

一基性化學物質 $H_2N\langle\rangle SO_2NH_2$ ⇔ 二基性化學物質 $H_2N\langle\rangle SO_2NH\langle\rangle SO_2NH(CH_3)_2$

内服ケンゴールの化學組成

最新二基性化學物質に對する内外醫界の批判

二基性化學物質の淋病治療に於る効績は海外内地の醫家によりその優秀性を續々として發表されてゐるが之れを結論すれば『淋病患者に使用せる場合速かに化學反應を起し、先づ排尿痛の消失、分泌物の停止について淋糸が消失するが從來困難とされた膿球の消失がこれ又速い。本物質を飽和的に服用させた時にこの現象は特に著しい』

化學的原理により多元性治療基が發生

アセチレン瓦斯のみでは鋼鐵の熔接は出來ないが、これに酸素を混交すれば熔接は容易である原理、鹽酸と硝酸とを混交せる王水が、何物にも溶解されぬ黄金を溶かす原理、本内服ケンゴールは實にこの協力による新作用の化學的發生原理を實際化したもので、治療根基である一基性化學物質と二基性最新化學物質との、獨特の研究組織によつて發生する化學作用(治淋基)を以て急性慢性淋病全般の治療を遺憾なからしめるのが目的であります

淋病 急性・慢性全般に遺憾なし

内服ケンゴール獨特の組織から發する體内の化學作用は、淋菌に對する鋭い撰擇性殺菌力、淋菌を抗滅する網狀織内被細胞系の非特異性賦活作用による溶菌滅菌力乃至は白血球の喰菌作用等、治療の根幹となる諸現象が頗る活潑になるので、尿道表面の淋菌は勿論、粘膜深層及び從來治療が甚だ困難であつた尿道内側管（リットレー氏腺 モルガニー氏）尿道外側管等に長期執拗に潜伏する淋菌にも、容易に反應作用し、此處に本劑獨特の治療作用が現はれて、先づ排尿痛の消失、分泌物の停止、「治癒診斷の指標」となる尿の清澄が頗る早期に現はれるのであります。よつて藥物的物理的注射等の併用を全く要しないのであります。

體内化學作用は三・四服用法にて全し

抑もこの治療元の治療は、研究制見による三・四服用法によつて選擇なく發現されるのであつて、實に治療の兩翼とも云ふ可く、個々個人的體質の區別なく作用し、又急性慢性の何れの時期、及び尿道淋たると副睾丸攝護腺炎たるとを問はず、淋菌性疾患の全般に、本劑特有の治療効果を顯げるのであります。

一日三回毎食前服用、一回6錠宛一日18錠を必ず三日間連續して服用し（合計54錠）あとの四日間休藥するのを以て一クールとし、治療進捗の規準とします。これによつて體内化學は飽和充實され獨特の治療作用が發揮するのであります。

追加飽和が合理的

一クールによつて排尿痛去り、分泌物が停止し、治療の現徴たる尿の清澄した時にも、更らに1クール乃至2クールをくり返へすが最善であります。

慢性症の飽和量

慢性特に頑症には大體4クール以上を反覆飽和すれば化學作用は充足します。

胃腸・腎臓は安全

體内での化學作用は長時間持續しますが本療法に於ては胃腸、腎臓等にも何等の副作用を認めないのが特長であります。

適應症	
男性 女性	淋病
急性・慢性	
副睾丸炎・膀胱炎・攝護腺炎・尿道炎等	

1クール	54錠	1.50圓
2クール	108錠	2.80
4クール	216錠	5.30
病院大量用	500錠	12圓

全國有名藥店ニアリ。御買求メニハ必ズ「内服ケンゴール」ト御指名ヲ乞フ品切レノ節ハ直接左記總代理店ヘ御注文ヲ乞フ又ハ振替ニテ御註文下サイ但シ代金引換ヘ内地ニ限リ扱ヒマス。

東京市芝區通新町十三番地 總代理店 合名會社 河原商店 振替東京三五〇九番 電話三田一六八五・六六〇・二七番

內服 淋疾 最新 多元性 化學組成劑

ケンゴール 最新發賣

日東製藥合名會社製品

UKC8-B

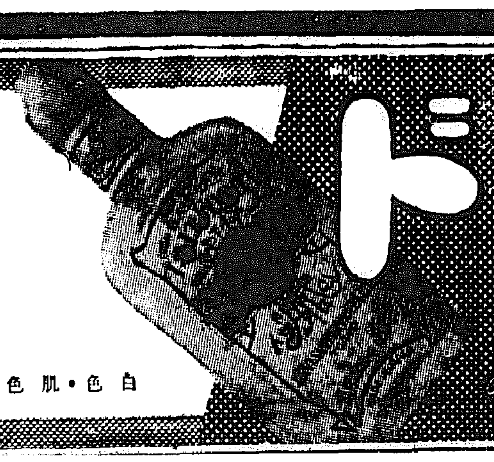

レートフード

一瓶で一家の身嗜み

白色・肌色

父のヒゲ剃り後に
母の床しい身嗜みに
兄の出勤前に
姉の健全身嗜みに
妹の健康美容に

中鮮京日

京畿道通信網
仁川支局（電話三五〇番）　開城支局（同四五五番）　水原支局（同三一六番）　長湍、汶山、江華、驪州、平澤、安城、利川　各通信部

薪だけは先づ充分
だが心配になる木炭に石炭
引締めたい銃後の冬

【仁川】仁川における一ケ年の木炭消費量及び各地への供給量は合計約一千二百萬斤で、このうち府内消費は一般家庭百八十五萬七千五百四斤、諸官署學校三十四萬八千二百八十二斤、工事場に工場十一萬一千六百九十四斤、合計二百三十二萬一千八百八十斤、更に換算して七萬二千五百五十八俵であるが、今年の入荷は昨年に比べ未だ三分の一にも達しない狀況で、而も今年は工場用の木炭需要が頗る增加してゐるので今冬の木炭飢饉は到底免れ得ないものと見られてをり石炭不足に加へていよいよ「冬の脅威」を增すわけだが幸ひ薪だけは既に入荷する模樣である、しかし相場は昨年に比べ百斤三、四十錢の高値を示してゐる引締めて行きたい銃後の冬である

岡部氏講演會

【開城】府では京城高等女學校長朝鮮教育界の重鎭岡部宗城師を招聘廿七日午後一時から社會館で「興亞國民の鍊成化」と題する講演會を開催した

遮湖に造船所

【興南】天然の良港を擁する咸南の遮湖は昔より有數の漁港なるは勿論として殊に最近は成南鰯油漁業の本據地として數千の鰯船を收容してゐるが、今迄鰯船の建造修理設備がないため漁業者の不便甚だしく延いては漁港としての價値を十分に發揮し得ず頗る遺憾として田所武氏は豫てより考へた所があつて漁業者の不便を緩和せしむべく、數萬圓の巨費を投じて今度造船鐵工所を設置し高級材料の完備堅良、技術者の採用等相當規模のある經營をすることゝなつて、折柄の業者に大いに利便を與へる筈である

羅津―滿洲間
輸送力增強
卅一日奉天で打合せ

【羅津】北鮮三港の花形となつた羅津港から吞吐される貨物の流れは逐年大增加の歩みをつゞけ海外へ輸出される滿洲大豆と東北滿洲へ進出する內地雜貨、建築資材は羅津の一途をたどつてゐるので、昨今の狀態で推移すれば本年の貨物の洪水は現在の北鮮鐵道の貧弱な輸送力では消化しきれない懼れがあるので滿鐵より朝鮮、圖們、新京、牡丹江を連絡する背後地鐵道輸送力の增强を研究について貨物列車の增發、ダイヤの改正につき來る卅一日奉天で打合會が開かれるが羅津事務所より鐵道側運輸課長、港灣課長主任が出席

▲時局下における農村青年の覺悟▲農村振興の要旨▲生業報國の具現▲時局概說、平山郡守▲日本精神、山本校長▲唱歌、體操、陸軍訓練▲修養講話、西原郡守▲國民精神總動員、高橋內務課長▲操作、部田事務官、尹社會主事▲國民精神作興▲[illegible]

長湍郡の中堅青年講習

【長湍】銃後の農山漁村青年振興は先づ中堅たる青年層の緊張覺醒をもし健全な國民の生業報國精神を涵養すると共に時艱克服、銃後國民に資すべく長湍郡では去る廿六日から二日間長湍文廟で郡內各面部落から選拔された六十五名の中堅青年を集め郡守以下各關係職員列席の下に中堅青年講習會を開催、一同東方遙拜、皇國臣民の誓詞齋唱、陸軍儀仗兵の英靈に默禱を捧げた後、郡守の訓辭があつて引續き講習會に移り、各講師の講話を行つたが、受講生一同は短時日の間に眞に銃後國民として時艱克服の訓練を受けた、なほ講師は左の通り

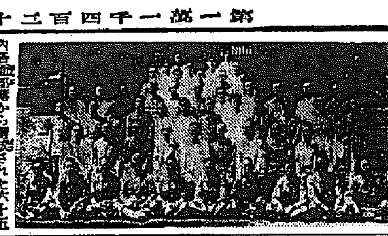

金組慰安映畫會

【長湍】長湍金融組合では朝鮮金融組合聯合會の巡回映畫班を迎へ、[illegible]

新規賣込み差控へ
賣上金の回收難を見越す商人
旱害と仁川の卸商

【仁川】各地農村の旱害に因る仁川各卸商の蒙つた影響はメリヤス雜貨類は六、七月までは出廻り順調であつたが八月に入つて消費地の小賣商は形勢を觀望して仕入れを手控へてゐる、もつとも今年はメリヤス製品は統制の結果、昨年に比べ品不足で仕入れ難に陷り充分の品手當がないのと旱害の爲販賣高も減少してをり、また卸業者も賣上金の回收困難を見越して新規の賣込みを差控へてゐる狀況にあり、今秋の販賣高は昨年に比べ相當の減少を見るものと豫想されてゐる、食料雜貨類は從來消費地の豐作と米價高により相當高級品が活潑に消費されてゐたが、旱害後の昨今は急に下級品に變り、卸業者も農村の金融逼迫に賣行減退を見越して出來得る限り新規の賣込みを見合はせてゐるので販賣高の減退は必然と見られてゐる、紙類その他文房具類は七、八月に入つて著しく減少し、昨年に比べ約五割の減少である、酒類は現在のところ何等の變化はないが、酒類は今需要期でないため比較的注文なく、その他生活必需品は昨年同期の出荷

防共講演會

【開城】防協會開城支部長は廿八日午前十時から南小門校講堂において青年團生徒及び青年團員等を集めて防共防諜に關し講演會を催し午後一時終了した

氣象講習會と座談會

【仁川】總督府氣象台では廿八日から三日間各道及び都市郡の氣象事務取扱者四十五名を招集して仁川公會堂で氣象講習會を開催してゐるが、卅日は本府學務局から立會ひ「仁川火災と氣象の座談會」を開催することゝなつてゐる、なほ講師は氣象台の武內技師、吉田小堀兩技手である

神社域に墓地

【利里】二千六百年記念事業として力を入れてゐる利里神社々域擴張工事は過般來まづ高女生を動員し各學校生徒、警官、銀行、會社、官廳の公職員等の勤勞奉仕により[illegible]

興南神社移轉中止

【興南】邑では約十萬圓の豫算で興南神社を移轉することゝなり、去る九月より御造營敷地造成工事に着手したが未曾有のセメント飢饉に見舞はれ、去る十五日から遂に工事を中止するの已むなきに至つた、そこで邑では早速對策を講じ廿五日咸南道を通して セメ[illegible]

てゐるものであつたが、その後內地から來鮮した本田博士の檢分により何はさて置き御本殿のある小高い山頂が餘り人所目になつて而も興地となつてゐることを最も先きに解決しこれを神域に取り入るべくさらに隣接の神社墓地は移轉を要すものであり、參道の延長も神域內として不淨の交通を避くべしと根本的な神社設計の意圖に觸れた說明があつた模樣である

十七日午後七時半から長湍公立普通學校で組合員慰安映畫會を開催し「血染のスケッチ」五卷「映畫日報」二卷「戰鬪の光」四卷「朝日世界ニュース」三卷「行潮山水」一卷を上映したが一般組合員及び觀衆は文字通り立錐の餘地もない大盛況を呈した

百廿萬圓と統營
金婆さん更に話題を生む

【統營】大和町金婆宗靖さんの遺產百廿萬圓處分問題について戰前當方面に許卓雄、許善鎬、李錫夏の三氏が統營、釜山に出かけたことは既報の通りであるが、一行が去る廿五日夜歸つて來るや言葉は一轉、その結果をどうのからのと話題にしてゐる、伝説するところによれば金婆宗靖さんが數年前大邱馬南本氏に對し、義子に譲るが如き遺言を殘し約消の手續きを了へた今日では正式な手續をする必要がないことが非常に適切だと見え、その結果は全部を與へ統營は何等の關係がないが、問題は金婆さんの遺產は何うなるか[illegible]、この百二十萬圓の遺產を統營の事業として[illegible]又は社會事業に捧げるか、或は政府へ納めるか？二萬圓の問題は何にしても統營としては大きな關心をもつてゐる、多分の事業の資力に惱んでゐるこの際である故から、小川邑長、木村郡長等が頭を惱ましてゐる問題が解決するのではないかと見られてゐる

妻を殺して暗葬
妻に狂つた六十爺

【安城】一竹面松川里五二金在鉉（六〇）は十九の歲に結婚した妻方氏（六八）との間に子もありさらに孫が二人まである身ながら常に夫婦の折合悪く本年五月頃妻安氏と別れからはますます爭ひ絶えず、去る廿四日も妻のことから口論のあげく金は遂に數十回妻女を毆打午後九時ごろ遂に死に至らしめ、翌廿五日午前二時ごろ一竹面松川里共同墓地に暗葬した事實を安城署で探知、廿六日午後四時一竹面長と共に里方に潛伏中を逮捕された

旱害民起上る

【清州】郡では管下各面管在所を動員、面職員と警察の下に罹災地方部落民に對し一致して稗、稷の播種を獎勵させた結果[illegible]

の至急對策方を川內鮮セメント會社へ要望した、なほ御遷宮祭は來る十月十五日執行することゝなつてゐるので、それまでは是が非でも敷地造成を完了せねばならず邑では大いに焦慮してゐる

散在として舊ち上りの經費と旱害の現狀に鑑み遷座するに至つた

東京大相撲
仁川場所成績

【仁川】廿八日の東京大相撲仁川場所の中入後の成績は左の通りであつた
（二日目の取組結果・力士名等、[illegible]）

この眼鏡は水晶
まんまと田舍者を騙した男
惡錢身につかず忽ちお繩

【仁川】廿七日夕刻仁川驛にてこんなボロ眼鏡を押しつけて三圓五十錢とつた男がある、府內花町六八番地鄭商顏（三〇）といふ男が同日三時ごろ見知らぬ男から「身體のため錢を求めて來たものだが今一錢もなくて困つてゐる、この眼鏡は水晶の玉で十圓くらゐはする、入質しても九圓位にはなるが、それより眞面目な君に買つて貰ひたい、三圓五十錢にまけるから」とまんまと只のガラスのセルロイド眼鏡を三圓五十錢に賣はされたのであつたが、眼鏡を身につかずとやら、廿八日府內路上で開眼中の旅館鄭を檢學したところこの中の書北府甲生れ住所不定鄭龍九（三〇）が捕へられ取調べ中

洋灰で暴利
利川の不德商人を
洗ひたてれば火元は仁川

【仁川】京畿道利川郡夫寺面崔一本は以前からセメント一袋を二圓六十錢乃至六十五錢の高値で一般需要者に賣り、利得を貪つてゐたのがばれ、利川署の取調べを受けた結果右のセメントは仁川府瀧町一大朝鮮商店からト販賣仕入れたもので、一袋一圓八十錢で購入したもので、これを九十錢で仕入れたものと判明した、セメント價格の暴騰にて一圓八十五錢乃至八十八錢で賣却してゐたものと判明した

咸南林檎大豐作
旱魃がかへつて幸ひ

【咸興】道內各地果樹園に實つてゐる林檎、今年は例によつて人氣ものゝ咸南林檎が、日照りの多い今年の天候が却つて幸ひとなり空前の大豐作を豫想されてゐるといふ明朗な二面のニュース――咸南道農務課と府內果樹組合での調査による第一回豫想に依ると今年度の收穫高は三百七十四萬八千九百六十四貫の多大數字を示し、昨年度の收穫高の二百二十三萬九千九百十二貫に比較して何んと八十萬九千九百十二貫の增收見込みであり、これが種別は

紅玉	一、〇七五、一六九貫		
國光	一、三四七、九三〇貫		
倭錦	五五二、九一八貫		

で昨年度北鮮支那へ輸出して好評を博したゞけに今年度の販路擴張が期待せられてゐる

清津に再び駐在員

【清津】昭和十一年北鮮輸出促進のため巴里に派遣された清津商工會議所で昭和十二年北鮮に不定期航路を開設してゐるのみで事業再び駐在員を[illegible]

懸賞付牛市
來月開城で開く

【開城】府では郡農會畜産組合と聯合し、來る九月十日開城府付近一帶の優良牛市を開催することになり、一般に多數の出場を促すビラを配布し、單なる市日の賣買の外、競技を開催されてゐるが、賞品は左の通り
▲一等（二頭）賞牛▲二等（四頭）白米▲三等（五頭）洋傘

故崔通譯生餘榮

【清州】清州地方法院旅司法通譯生に對しては各地より同情が集まりさらに遺族を慰めるため本日は陳相抗判理として成興法院事務局長が出席し一部局長以下遺族一家一門の中佐の來訪を受ける等一家一門の名譽と思つてゐる際へこの度は故崔通譯生の遺族に今回更に扶助料支給年額四百三圓が加へ與へられることゝなつた

本部よりも故崔通譯、金昌範を始め現地調達生として新羅第一郡で戰鬪してゐる中にも崔通譯生の如き立派な人物を出したことはこれ一家一門はいふに及ばず我法院の大なる誇りで一般より寄せられる同情に對しても心から感謝してゐるが過日は陣中相伴として栗田中佐の御來訪を受け今回更に扶助料の年額四百三圓及び勳八等を授與せられる等[illegible]

開城の牛肉

【開城】牛肉の需給調節は從來通り牛肉の價格を一斤八十五錢と決定し各業者へ通達した、更に今後は何とも申上げ樣もありません

南浦も値下げ慫慂

【鎭南浦】鎭南浦署では府內の牛肉價格を大體に一割五分程度の引下げを行ふことになり廿五日府內精肉業者を署樓上に招致し值段引下げ方を慫慂した

金飛行士の鄕土訪問飛行
鄕里に後援會

【開城】七年前の春、救國の志をもつて一飛行士を志して郷里に別れを告げ、遠く離れた立派な金飛行士（三一）は五月以來郷土訪問飛行をもくろみ種々準備してゐたが、先立つものは金でどうする術なく種々の日を送つてゐたが、これを察知した知己の有志は何とかして同君の目的を達してやらうと先般來種々協議した結果、近く後援會を組織し、この會を通じて道內に呼びかけて各方面の物的援助を求めることとなり同地有力者が會長に推され近く創立總會を開催する模樣で今月末に發起人會を開くことになつてゐる

裡里の朝鮮織維
財産處分を決定

【裡里】朝鮮織維工業の臨時株主總會は二十七日午後二時二十分から沃水利組合の樓上で開會、高山社長病氣不參のため吉田取締役代表として議事に入り、先づ財産處分の件を諮り同社は創立以來今日に及びなほ營業不振に陷つた經過を說明し、所有財産たる工場建物及び機械器具一切を處分して會社の第一歩に進むらんとする意圖を示せば、各株主これを諒とし重役提案の提議に對し種々質問あつたが原案可決、依つて同社は約九萬圓で賣却することに決定したもので京城商事の分工場として四萬一千五百圓で身賣契約が纏まつてゐるものである

海苔統制販賣業者
全南が主體となつて實現へ

【全南】全南、全北、慶南、慶北の海苔業者が主體となつて朝鮮海苔統制販賣會社の設立に乘り出した結果、漸次計畫も具體化し十四年度中には實現するものと見られてゐる、而して一方同會社の設立によつて從來の朝鮮乾海苔組合員は失業の憂目を見ねばならないので、これまで數度實務を取調中、これが打開策につき協議した結果、更に同組合では廿五日釜山で專業者、組合長、組合所で緊急總會を開催、協議した結果『從來の朝鮮乾海苔商組合員即ち海苔賣受人も販賣會社に參與させ株を持たせて與れるか、さもなければ海苔賣受人にして與れるか』の要望を提出して調停の取引を認め相當な賠償金を與れるか」につき新たに全南道當局に陳情することを決議したが成行を注目されてゐる

水なき消火
石油庫を全燒

【沃川】去る廿六日午前零時頃沃川市街中央の家屋柳鍾吉方三棟を全燒から發火、晁夫婦の三人が火勢で見る間に隣家に延燒しようとするところを沃川第一部の消防組が出動、第二部の應援と警察署員が努力し水無しの今日水なき消火に必死の努力を盡し隣家の延燒を免れ同一時頃鎭火した、因に出火の原因は金萬吉方の雇人金鳳九（三〇）が貯水燈を所用の揮發油一升を買ひに來て暗いため店員を呼び起し揮發油の貯藏庫に入り、暗いため不注意にもマッチをつけたのが發火し消火を手に取る水を投げ出し水を掛けたところ火はなほさら擴がり、金に二三間の距離を要する火傷を負ひ火勢は見る間に激しくなり、貯藏一つ取り出せず店と倉庫を全燒に歸した、この損害見込額は一萬五千圓に達する

を見てゐるが、今秋の販賣については早くも悲觀してゐる

らしく個一般家庭でも御飯用取扱ひの注意は勿論、斯る場合には速やかに手早く押し消して事故を未然に防止すべきである

開く調査隊の秘帖（6）
吉州における報告會

以上は大陸記者が隨行したコースの紹介となつたが、さて調査員團の結果には何か改つてゐるかといふよく吉州において、これが報告會と銘打つて論爭の眞相をつきとめた調査隊を撰擬することゝなつた、十七日午前十一時吉州驛に到着するや驛前には一行の士官を待つてゐる官民多數の出迎へを受け、北鮮製紙會社俱樂部で大歡迎會が開かれた、大谷副隊長司會の下に各班毎に順々に指名する
◇北鮮拓殖事業の概要（岡部教授）
（本府）地域を申すと咸鏡北道の北部八郡に亘り、全地域の七割の二百十六萬町歩が國有林を占めてゐる、この事業の開始は昭和七年から二十一年までで總額二千百萬圓を立て、事業としては森林の利用開發、火田民の指導定着、農耕適地の利用開發であつて自然林はこの事業から出來てゐる、北鮮開拓もこれに伴つて生れたのである、森林事業としては軌道三百十五萬キロを敷設し簡易な製材工場も現地に設けてゐる、火田民の指導は定着にあるが現在火田民三萬六千戸、約五百戸を單位に指導員が十ヶ所設けて[illegible]
手の手で監督指導してゐる從來無斷伐採、無斷耕作で破分壞しでゐたが之が防止策に耕地の補給や新開土地を勸誘させて來たが今は官のこれらの施設に感謝してゐる、昭和七八年の當時は山火事で大變な損害を蒙つたが今年あたりは國有林野の火事は僅かに三件しかない、農耕適地の開發面積は三千萬町歩の中、十萬町歩は火田民の定着地に他は一般希望者に分讓してゐる、結論として北鮮開拓は滿洲への足掛であるのでこれに成功したら內地のこれに類似した處に着手すべく大いに勇むを誓つてゐる

のである、大體との二十餘萬町歩の開墾はこんな急速な鮮度では何んとも斷定出來ないが全部が農耕適地ではない譯で、うち茂山に屬したもの四萬町歩は農耕適地にどうかといふことは後の人の研究實に屬る
▲茂山郡の地質に就て田代九州帝大教授
（前略）高地の土性一般につき適地としての條件を三つに分類して、第一層は腐植層、第二は火山灰（風化過程）三は粘土層である、しかし森林地は花崗岩の土層でこれが風化北部は火山灰が風化途中だけに表面
だけ根が分布して植物の榮養層がない、僅か十センチ二十センチで榮養を配布してゐるから樹木は相當な年數をたたないと賴りにならない
◇氣象狀況　東京氣象測候所長
點々と歩いては白頭山麓の氣象は分らない、氣溫の適度の詳細の調査をするなら長期間を確在しなければならない、大陸中地帶は氣溫の最高州度、最下十五度八十度の高氣がもつ河水の冷たくて手を入れられなかつたのは白頭山から湧く低溫の氣が樹木の中をくゞりその氣溫をそのまゝ保持して流れる關係である雨が多いのはこのやうに溫氣が多い關係上これが上昇して雨となる
◇地下資源に就て　岡部正三郎（滿洲大學教授）茂山郡一帶は申すまでもなく、會寧のある營林から三層構までは殆ど玄武岩である、北部領は火山灰が六尺も積つてゐる、しかしこの附近で黒鉛石
所附等の實石も發見した、これがどれだけの值でどんな價値なのかはこれから研究しようと思ふ、花崗岩地帶をもつと綿密に調査すれば黑鉛石や珍しい寶石も大分あると思ふ、殘念ながら決せねばならぬ廣大なる殘雪は火山灰の肥料の原料、藩岩の二タウファアベーの纖維製造等であつて、それまでに經營共に十分の調查研究の必要があると思ふ
◇農作物に就て石山農務班長　高地を千百米から千三百米を觀察して之が開墾には農作物の分布狀態を調査した、さうした土壤、氣候、水の便利、火田民の耕作狀況、交通運輸狀態、この高台にどんな作物がいゝか？學の研究である、高さ▲一七〇〇米（北胞水）農作物なし▲一六〇〇米（大澤）燕麥、大麥、馬鈴薯、大豆◆蕎麥、黍豆、小豆、八寸稗を占めてゐる▲一三〇〇米（山羊台）白菜大根（これは稗から事いたものである）▲一一〇〇米（延延）燕麥、稗▲一〇八〇米（和村）玉蜀黍▲一〇〇〇米（上昇）性稗、麥、大豆、これで各作物の分布が分つた、結論としては一三〇〇米の水準、高棉一六〇〇米▲豆が適作であることが分つた、北暮額から
成南茂山附近九〇〇米の高地は農作物の栽培可能と思ふ、目的地の台地は地形上は申分ないが水の便が悪い、開墾耕高台は瀨地であつたから開拓を進んで農作が出來るかも知れないそれで如何に開墾するか？とふ問題にたると全部を農耕にするは不能で寧ろ畜産、山林が適當であると思ふ、強ひて畑にするのだつたら自給作物、工業原料作物がいゝがこれも地方の纖維作物を二年間位あるもので、要は火山灰の利用を何かの方法で十分調查すべきである

秘庫白頭山麓を發く
鐵北支局　金昌翰

仁川慶弔日記
廿九日正午迄の屆出
出生 朱安町二五七井上重夫（長男）▲朱安町一九金祥二▲朱安町一五一李成祿▲松坂町一九孫基潤▲花平町二九八金紀洙▲櫻町四一〇韓萬泰▲日之出町九四金元碩▲龍岡町二九吉泰子▲朱安町五二七鄭永同▲大和町三七九金鶴用▲花水町張隊
死亡 西京町七八張潤淑（二）▲大和町一〇九崔泰淳（二）▲金谷町二ノ一李永七（一）▲金谷町二〇秋基順

人の動き
▲洪元佑氏（開城監防團長）著任慰問のため廿七日本社開城支局來訪

お茶うけ
◇……仁川消防署から一昨日配布された今年四月一日現在の四府消防團所を目は何と入つてゐる
◇……なんとその中に、もうかれこれ一年半も前に轉出した前仁川府長の幡山氏が、未だに厳然として殘つてゐる
◇……氣の毒なは現氣象台長、完社に新館局から無視されてしまつたわけ
◇……一體、これはどちらの手落か知りませんが、こんな珍稿なことで「お役所仕事はまづこんなものさ」なんていはれるのは殘念ですネ【仁川】

九月上旬號（每月二回發行）（一部三十五錢）
外交時報
獨蘇不可侵條約と日本……半澤玉城
日英會談と日獨伊關係……直海善三
大東亞新々秩序論……三枝茂智
極東「國防國家」建設論……肆田孝一
續歐洲爭覇側面觀……長野敏夫
景氣最强化の大勢……鈴木憲久
蘇聯外交の回顧と展望……遠藤一郎
中立の義務に就て……大淵仁右衛門
新生支那の政治態形整備……小室誠
北支經濟工作の重點……工藤貞雄
滿洲開拓民の新體制……日笠芳太郎
新南群島と國際先占……大平善梧
世界戰線……小島威彦
貿易省設置論……樋崎敏雄
日英東京會談の中絶……本誌時報
國際外交半月日誌……本社調査部
東京丸ノ內 外交時報社 振替東京五一八六八番

京城府若草町大通り舊館横入新館
內科 小兒科 レントゲン科
院長 醫學博士 今村廣秀
今村病院
入院隨意 電話本局（2）一八三一番

藥草の研究
附錄 纖維作物の作り方
人の氣付かぬ有利藥草
野外藥草の藥用成分と藥效
野外藥草の自生地調査法
野外藥草の家庭的な作り方
野外藥草採取と保存法
有望なる輸出藥草 栽培法
種子の採り方と貯へ方
藥草に必要な用具の色々
藥草の家庭的な服用法
價六十錢（送料二錢） 博文館 東京日本橋本町

農業世界 増刊
輸入防遏 代用藥草の種類
有望な代用藥草の作り方
代用藥草の調製利用法
藥草と各種外科療法

京城府元町一丁目（公設市場前）
平岡內科醫院
電話龍山一一五一番

世界と我等
九月號
時事評論
平和を希ふる者……
日英外交の前途……
極東の岐路！歐洲の危機！
發行所 東京丸ノ內二ノ十二 日本國際協會

國際知識及評論
九月號 定價四十錢・送料二錢
世界は何處へ……永井柳太郎
日米通商航海條約廢棄の影響……川島信太郎
支那法幣相場の前途……木村增太郎
英國の二重外交……長谷川進一
アメリカの中立法改正問題……加藤寳騰
新京から北鮮に轉りて……伍賀卓雄
ベルサイユ……高柳賢三
米國の三博士に答ふ……鶴見三三
太平洋文明と青年の責任……[illegible]
ペナル洪國外相の審問……一讀有常
日本の東京會談と列國の批判……特別調査部
月間時評……相原[illegible]
月間國內政情……[illegible]
京都及歐米時報……[illegible]

清津地方法院
商業登記公告
（[illegible]）

贊化病院
京城府竹添町一丁目 電話本局二〇五五
院長 醫學博士 古城憲治
內科 小兒科 普通病室 入院隨意

京城洋裁學院 生徒募集 永登町七三（永登ビル）
朝鮮放送協會 事務員募集
超短波治療 特効 森川超短波
肛門病に
日本生命京城支店 社員募集
京城洋裁女塾 生徒募集
支那語講習會 同民會
滿洲案內
旅館 雜件 電話 金融 商店 女子 社員 高級 給仕 男女 齒科 雇入
京日案內
花柳病専門 小田病院
性病科 皮膚科 泌尿科 醫學博士 渡邊 晉 電本894
產婦人科 笠衣 醫學博士 笠衣茂 電本5912

結核患者の三つの敵

食慾の減退

よく食べる病人は助かる

結核患者では食慾の有無が重大な影響を及ぼすもので、もし患者が食慾不振で三度三度の食事が充分得られないと、榮養の不足から衰弱の度を早め、益々病勢を惡化させます。

食慾の増進法として、現在最も推奨されてゐるのは複合ヘーフエ菌劑(錠劑)わかもとの服用であります。この藥は從來用ひられてゐた苦味劑、消化劑の如く、一時的な刺戟や單なる補助作用によるものと根本的に異り、結核菌の勢力を挫き、毒素の害を排除すると同時に、獨得の細胞原形質賦活作用によつて胃腸の病態細胞に活力を與へ、消化吸收を活潑にしますので、衰弱體は根本から立直り、旺盛な食慾が湧き起つてきます。

食慾素ヘーフエ

佛國の碩學ボアス博士が、本劑の主成ヘーフエの食慾催進作用の強力なることに驚嘆し、「食慾素」と呼んだことは、本劑の優秀性を物語る一端となりませう。

微熱と盗汗

熱と盗汗は患者の大敵

結核患者の敵として、次に注意しなければならぬのは發熱と盗汗であります。これは結核菌毒素の刺戟のため、新陳代謝が昂進し體成分の分解が甚しくなるために起るのであつて熱のあるのは病氣が進行してゐる證據であります。

結核治療の要諦

療養上安靜榮養が叫ばれるのも、出來るだけ代謝作用の昂進とその害を輕減する意味からですが(錠劑)わかもと中には、豊富なビタミンBや優良な蛋白質が含有されてゐて、榮養の消耗を補ひ、毒素の害を除くと共に、更に結核菌の被膜を溶解するリパーゼや、解毒作用あるグルタチオンその他種々の成分が含まれてゐて、結核の本據を衝き、菌の勢力を弱めますので、最も自然に、而も根本から解熱、盗汗消退の目的を達することが出來ます。また本劑を解熱劑と併用すれば、解熱劑の副作用を消し、効果を一層昂めることは申すまでもありません

身体の衰弱

結核患者はなぜ痩せる？

身體が痩せるといふのは、食べたものよりも體内で消費される方が多いからであります。即ち結核患者の體内では、菌毒素の刺戟で、代謝作用が昂まり多量の榮養が消耗される結果、身體が衰弱してくるので、殊に熱があつたり痰が多かつたり又咯血などあれば尚更です。

一例として蛋白質ですが、これは進行性重症患者では健康人の三〇―五〇%も昂進することがあります。その他脂肪、含水炭素、無機質ビタミン等、いづれも病氣が進行すれば消費量も増してきます。

榮養＝抗病力強化

斯様な譯ですから、身體の衰弱を防ぐには普通人以上に多くの榮養が必要ですが(錠劑)わかもとは、胃腸を強め、前記五大榮養素をすべて補給しますから、その効果は單一榮養劑の比でなく、食慾の昂進と相俟つて榮養は益々充實し、血色良く、體重増加、貧血解消等の喜ばしい効果が得られるのであつて、結核の恢復は期して待つべきものがあります。

藥價低廉

廿五日量　一圓六十錢
八十三日量　五圓

東京市芝公園　株式會社わかもと本舗榮養と育兒の會
振替東京一七〇〇番・電話芝代表一一七五番

胃腸榮養　複合ヘーフエ菌劑　(錠劑)

わかもと

一瀉千里に人選終り
組閣本部・日本晴れ
興亞新事態建設へ晴れの船出

【東京支社電話】紛糾した時局下の組閣を一氣に收めた阿部内閣組閣本部、四谷番町の第三日目――緊張した空氣の中にも日本の明日への飛躍を約束するかのやうに朗らかだ、團結明朗の阿部大將の人格を反映して閣僚の銓衡は順調に進み、銓衡發表のため外出する大將の顏は何時も微笑をたゝへて組閣本部の感を漂はせてゐる、午後四時半政友會の久原房之助氏訪問で一應外部工作を完了、それからは一瀉千里に予定の人選を進め、内務兼厚生に決定した小原直氏を先頭に青木一男大藏、酒井忠正農林、永井柳太郎氏など喜びの顏が次々に現れ、待ち構へてゐた各新聞社のフラッシュを浴びて交錯する、總理秘書の遠藤柳作氏の顏も今日は殊の外に日本晴れ、次々決定する閣僚を迎へ…

…外務省の要人達も完了と思はれ一寸色めいたが、永井氏は大將といったところであったが結局永井氏に落ちつき閣員の顏ぶれ漸く決まった、かくて興亞外交刷新の熱意をうった時局の觀光を浴びた阿部内閣がこゝに上乘の成績で組閣を終へ、卅日親任式を終り東亞新事態の建設へ晴れの船出だ

無陣痛の〝阿部丸〟

共犯奉天で捕る
釜山の婦女大誘拐團

【釜山電話】元釜山府内の周旋業者を中心とした公然の組織的婦女誘拐事件は檢擧の成績を擧げ、内地及び鮮内から婦女五十餘名の買ひ集めを主として北支、内地方面へ送り出してゐたが、去る程全容が判明し…

旱害地中等校も
授業料全免へ
京畿道　生活狀況を調査

京畿道當局では本府の指示に基いて旱害調査部を編成、道視學官以下各郡旱害地に調査班を派遣、これが救濟の萬全を期してゐるが、今回更に學務課を動員し旱害現地の學生生徒に對しても暖かい救ひの手を差伸べることになり、京畿道三府廿郡五百餘の公私立小學校、中學校に罹災者家庭の生活狀況報告を求め慎重に審議して規定に照らし授業料の全免も斷行する方針を…

現地に即した救濟策實施
小高學務課長談

思想聯盟へ寄附

進路變更の懼れ
上海沖の猛颱風

【上川電話】廿九日正午上海の南東約廿キロの海上にある猛烈な颱風につき仁川氣象台では次のやうに發表した

本日(廿九日)午後六時現在ではなほ北西に毎時廿五キロの速さで進んでゐる、これがため九州から朝鮮南部及び黄海一帶にかけては北乃至東の風雨が相當強く吹き荒れてゐるが、この颱風は今後北々西または北々東に進路を變更する懼れがあるので西南岸一帶にかけてはなほ警戒を要する

炊出しに、警戒に
内鮮一體の活躍
水禍の天津に義勇隊特別班

八十年來と稱せられる天津地方今次の水禍は日本租界、英佛租界一帶の浸水區域實に四十平方キロに及び罹災民の他地方への避難民も數萬を數へてゐるが、一方これら罹災民の救助については…

天津地方における水害は最近に至り河上流の減水に伴って天津市街…

興亞青年勤勞報國隊朝鮮部隊
現地報告【三】
延吉にて　坂本(一)特派員

見ろ、この頑張り
精神的お土産『推進員』

『李課長』
『明朗な』
『徐君の』
『二重奏』
『葬式を』

森從軍記者
勇躍山西へ
きのふ京城驛出發

仁邱校生徒の赤誠

防諜普及の座談會

遞信局の愛國日
行事を決定

愛婦の銃後強化運動熾烈

旅行協會主任會議

國策風景
巷に又一つ
躍出てたるアセチリン・バス

豪遊の二人伴れ
リレー式窃盜犯人

技師夫人殺しに死刑の判決

愛用日記
(廿九日届出の分)

出生

死亡

話題特急

けふの天氣
西の風、雨後曇り

百萬圓で買ふ

月桂冠　澤之鶴　明日の活動の此一杯!

無線電信通信技士　募集

蛇の目ミシン　縫ひよいミシン　買ひよい月賦

ボンスリー　水むし…

高等豫備科　生徒募集　基礎支那語科　初等ドイツ語科　初・中等英語科　京城YMCA

醫　綜合高等受験科

ぜん息・神經痛　高血壓　中風　今津博士の素晴しい研究

鶯海醫院

美神丸　補助藥

朝鮮建物株式會社

法人登記公告

丸善ベーラム　宴の匂ひる薫髪

空に殘れる（101）

尾崎士郎 作　高木清 畫

道はるかなり（三）

トーストパンに茹玉子と紅茶で軽い朝食を濟ますと、間もなく自動車が來た。

玄關に居並んだ奥さんや書生、女中などに送られて自動車に乗ると紺サーヂの詰襟の服を着た運轉手がギヤを入れながら

『事務所で御座いませうか？』

と信作に後を振返つた。驚ひつけの自動車屋らしかつた。

堀部は上機嫌に『うん』――とうなづいたが葉巻に火をつけてから、すぐに言ひなほした。

『いや、先に商工省へやつてくれ』

自動車は市電の軌道に乗つて爽やかな秋の朝の街を疾走しだした。

堀部は鞄の中から厚つぼつたい書類を取出して書類を調べ始めたとき、自動車が市電を追ひぬくために軌道からそれて軽い震動がつたはるたびに眼をあげて窓の外を見るが、すぐまた書類に眼を落してゐる。

信作は窓の外を流れるやうに後へ消えてゆく動人らしい人達の群を眺めながら、昨夜を境にする自分の運命の轉變について考へた。むつつりと默りこんで書類に讀み耽つてゐる堀部の存在を間近さに感じると、何事にも動じない大磐石の重みが迫つてくる。事業――一生を賭けた事業に衝當りでぶつかりつゞけてきた人の逞しい個性が、地熱のやうに傳はつてくるのである。

すると信作は自分の運命の轉變がこの老人の事業の一端に關聯してゐるのだと本氣で考へずにはゐられなくなつてきた。

――何といふ不思議さであらうか信作はどよめくやうな歡喜が胸の底からもりあがつてくるのをかんじた。しかしそれは窓の外を流れ去る人たちへの誇らしさとはならず、内へ内へと沈潜してゆく仕事への情熱――いひ換れば自分の新しい位置に匹敵する實力を充實させなければならないといふ意識に變つてゆくのであつた。

自動車が商工省の前に停ると、堀部はゆとりのある聲で

『事務所へいつたら、郵船會社の船舶を調べ、カリフォルニア一帶を廻るためのスケジュールをつくつてみて呉れたまへ』

さういひながら堀部の階段をのぼつていつた。

信作が大東京ビルの六階の事務所のドアを開けると、リノリユーム張りの床も綺麗に油で拭はれ、机の上も見ちがへるやうにきちんと整頓されて何か物々しい雰圍氣の中に本郷と江島秀子とが重大事件を待機してゐるやうな顔つきで控へてゐた。

『あゝ横山君、大將は？』

せきこむやうな調子で本郷がいつた。

『朝の中に片付けなければならない用事があるからといつて今、商工省へ廻られました』

『商工省へ？驚つたなあ、そいつは』

さも困つたといふ風に驚愕をした。

『それで、君は？一緒だつたのかね？』

『え、昨夜遲くなつたんで泊めてもらつたんです』

信作はずばりといつてのけた。

彼は本郷が緊急な用件を持つてゐるのでなく、むしろ彼が堀部と同行したことを氣に病んでゐるのだと直感した。

『――もしお急ぎでしたら、電話をかけませうか？』

『いや、それほどでもないが』

本郷は機先を制かれたやうに口籠つた。

DKラヂオ

三十日（水）

第一放送

朝の部

午前六・〇〇（東）ラヂオ體操
六・二〇 ニュース
六・三〇（東）實用英語會話（十七）シアーロット・スミス、カロライン・スミス
七・〇〇（東）時報（城）宮城遥拜、今日の天氣見込（咸興を除く）
午前七・〇一（城）朝の修養 親鸞聖人の信仰（三）入信の第一歩 河崎顯了
七・二〇（東）朝の音樂（レコード）
九・二〇（城）氣象通報
九・四五（京）幼児の時間 童話リレー ジヤックと豆の木（三） 北條菊子
一〇・〇〇（城）家庭メモ、料理獻立（蟹のサラダ）日用品値段
一〇・二〇（城）家庭の時間 石鹸の話 總督府中央試驗所技師 安東恭
一一・二〇（城）家庭の時間（朝鮮・流川・咸興・釜山）秋と服飾 服飾研究家 姜 聖 郎

晝の部

正午（東）時報
午後〇・〇五（城）室内樂（一）アンダンテ 八長調（ハイドン作曲）（二）ラルゲット イ長調ミ1トゥエン作曲（三）メヌエット 變ホ長調モーツアルト作曲 ソウルリトオ
〇・三〇 ニュース、鮮魚卸賣値段、青果・蔬菜卸賣値段（京城威興）
二・四〇（東）ラヂオ體操
三・〇〇（東）婦人の時間 朗讀 銃後の手紙（一） 長谷川時雨
四・〇〇 ニュース、氣象通報（釜山・清津）職業紹介

夜の部

六・〇〇（大）連續劇〃ほがらか部隊〃 BKコドモ會
六・二〇（東）コドモの新聞
六・二五（京）講演 科學界のトピック 工學博士 中澤良夫
六・四五（東）產業ニュース
六・五五（東）カレントトピックス
七・〇〇 ニュース、天氣見込
七・三〇（東）國民歌謠 大陸一等水兵（前奏）矢田部勁吉（合唱）オリオンコール（伴奏）東京放送管絃樂團
七・四〇（東）講演 現下の對外貿易の狀勢 村上義温
八・〇〇（東）浪花節〃南部坂注進〃 春日井梅鶯
八・三〇（東）十分間演藝 ほがらか日記（その八）〃トンボの騎兵飛行〃（トキ子さん）明日待子（昭ちやん）林文夫（お母さん）池上喜代子
八・四〇（東）落語〃寶物過ひ〃 林家正蔵
九・〇〇（大）ラヂオ小説〃防空指揮官の五十五日〃（神原中佐）湖田研二（兵士一）本庄克二（同二）若江三郎（同三）岩田直二（同四）高橋正夫（同五）深見泰三（新聞記者A）金井東之助（同B）淺野進三郎（解說）柳原弘（演出）
九・四〇（東）時報・ニュース・JOBK文藝課ニュース解説・氣象通報・明日の番組・地方へのニュース

第二放送

午前一一・二〇 家庭の時間 秋と健康增進 姜 聖 郎
午後〇・〇五 オルガン獨奏（レコード）
六・三〇（咸）音樂とオハナシ 林 貞 福
六・三〇 ハーモニカ合奏 光成小學バンド

あすのきゝもの

卅一日（木）

七・〇〇 講演 猶太人の話（二） 崔 南 善
八・〇〇 講演 映畫と風俗 安 鍾 和
八・三〇 雅樂＝李王職雅樂部上靈山＝
九・〇〇 連續講談（二） 金 振 九
一〇・一〇 レコード音樂
午後〇・〇五（東）文化情報〃硝子〃
六・〇〇（大）童謠と合唱 世界唱歌名曲集
八・〇〇（大）實話に聞く―リボ―ト湖頭―
八・二〇（東）講演 時局

日本棋院 花形棋士 トーナメント

【第十局】

先 五段 藤澤庫之助
三段 苅部榮三郎

持時間各九時間　一分以内切捨
消費時間【白】一時三十五分【黒】六時四十二分

●五一 る六 82分
○五二 る七 4
●五三 を七 11
○五四 る八 2
●五五 ぬ七 35
○五六 ぬ六 1
●五七 わ六 30
○五八 を三 1

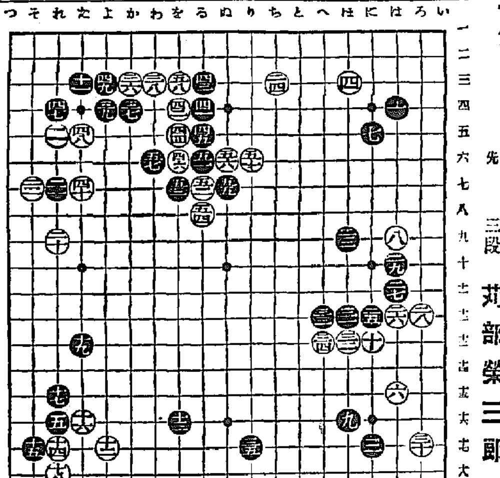

勝敗の岐れ路

驚くべき棋士の頭腦

評解 七段 瀬越憲作

◇黑五一の手に苅部君は一時間二十二分の考慮を費した。諸君から見れば、一局はおろか早い人なら二、三局打てるに相當する時間を僅か一手に消費したのは、如何にも長過ぎ、一體何を考へて居るのだらうと、或ふかも知れないが專門家から見れば、茲で一時間二十二分の考慮は、むしろ當然でこそあれ、決して長過ぎるものではない。

◇といふのは勝敗の岐路に差着してゐるからである。即ち白に五十とカケられて、上邊の三子を包圍された黑は、これの處置方如何によつて勝敗が決せられるといふ狀態に置かれてゐるからだ。

勿論黑四一以下の三子が取られる器はないが、下手をすると他に悪影響を及ぼし、元も子も無くして了ふ。こゝに黑の苦心が存するのである。

これが縁臺碁で『待つた』が出來るのなら打つて見て掛けりア通ら直せばよいのだから氣樂だが、五一の手を下す時に、三子の處理と周圍への響きを、自己の使命を以てして遺憾なき樣に處切らねばならぬのだから、その苦悩は一通りでない。僅に參考圖の變化を讀むだけでも、その手數は三十五手に及ぶ。まして斯うなる迄の變化を加へれば、優に百手に達する。

◇いくつも作る數十手の手段變化を頭腦に描き、さうして最良と認めたものを初めて盤上に表はして行くのであるから、打たれた手は簡單に見えても、その裏面には數十手の變化が含まれてゐる事を知らねばならない。

だから黑五一に一時間二十二分は、むしろ少しとする位のものである。

◇これでメシを食つてゐるとはいへ、一度に百手もの手を讀むとは、驚嘆の外なき棋士の頭腦。しかし棋士とて神様ではないから、數多くの手段を讀み、その結果の適否を判斷するに當つて誤りを生じないとは云へない。

では盤上に眼を移し、黑五一以下の手段に就て、瀬越七段の説明を聴かう。

（評解） 黑五一乃至白五四迄は先づ當然の交換と認める。これからが非常にむづかしい。

先づ私は白五四以下の變化に就て、再三メスを入れ綿密に檢討したが、どうしても黑の滿足し得る結果を得られない。だから茲に推奨する參考圖の變化とて、黑が有利とは認められぬが、只本譜と比較しての優劣をいふのである。

×

譜は黑五五、白五六と換つてから黑五七と～へた策、白五八と打つ手が生じ、上邊の黑は稍々苦惱に陷つた。これは『ぬノ六』にツケが一手欲つたからである。

因つて黑五五では『りノ五』にツケる方が、優るものがあるやうに思ふのである。詳しくは參考圖に就て――

參考圖 黑一、三と打つてから五とハネる。今度は譜よりも黑は手が長いから、白六（譜の五八）の手を牽制する事が出來る。

それにも拘らず白六と打つて攻合を企圖すれば、黑は七と打ち以下黑三五迄となつて劫となるが、これは白に適當な劫立が無いから黑が良いやうである。故に白は六の手で七に出て行く事になるが、さう打たれて黑は甘く行かないやうだ。その變化は明日の紙上に於て――

假本圖中黑十五で十七を先きにすると、白十五、黑二四、白十九、黑十八、白二三で、これは攻め合ひ黑負けとなる。

（參考圖）

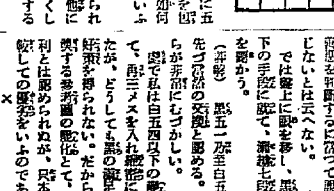

二五打カタ（二三ノ處）三五劫トル（十五ノ處）二六一目トル（十七ノ處）

本紙獨占　全高段者を總動員　東西對抗大棋戰

【第七局】（圖は三四銀迄の局面）

平手番 先 七段 渡邊東一
六段 飯塚勘一郎

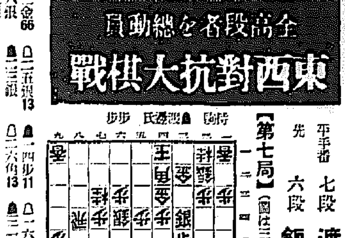

▲五三金66　△二五銀13　▲一四歩11　△一六歩　▲二四歩1
△三六銀　▲一三銀　△二六角13　▲三二玉4　△三七桂1
▲三三桂

（持時間各九時間）

消費 渡邊氏 四時間三十七分　飯塚氏 三時間十七分

渡邊氏の決戰逃避

觀戰記 八段 金易二郎

後手の穩健策

◇渡邊氏はチエリーの殘本かを吸ひ出して、相變未だ定まらず、轉て飛自陷壘、凡百の變化を胸裡に描いて、その利害得失を檢討するやうであつたが熟慮一時間六分の後、クワッと兩眼を開くと共に靜かに五三金と戰避した。

△飯塚氏は長考の結果だけあつて頗る穏健な對策である。若しこの手で三四同金と取れば、同歩と取られて、歩を三四の要點に進められ、次に二六角出と含まれて、これは後手が悪い。

△また五三金の所で二三歩と打てば、どうであらうか。その時先手が四三銀ナルと取込んで來れば後手同金と取つて、別に仔細はないのだが、三三歩打の時先手二五銀と引いて、持久策を取られると後手の三三歩打が非常に重い形となり、且つ玉の退路を杜絶するからこれは明かに後手の不利を免れない。渡邊氏の五三金は、これ等の變化を比較研究した結果である。

◇飯塚氏は敵が戰ひを避けたので、一先づ兵を收めて二五銀と引いた。だが、こゝでは一旦五五歩と突き、その時敵三三歩と打てば五四歩と取込み、同金の時二五銀と引くべきではなかつたか。これなら後に四三歩打が殘つて面白かつたと思ふ。

◇この時後、一四歩と突いたが、これは次に二四歩と突き、二三銀と進み、先手三六銀と引く時、二三銀と進み、一五桂と打方面に桂が渡つた時、

木村名人講評

後手五三金は驚手の稚しき所ながら評者の見解も結論は對局者と同一である。

先手一六歩は手緩い。直ちに三六銀として以下二六角出の攻撃を企圖すべきなら。しかし二六角、三七桂となれば十分な攻擊態勢といへよう。

意味深長の一手

◇先手も一六歩と受けて、後手二三銀と豫定の行動に出づれば、飯塚氏は二六角と轉出した。これは次に三七桂と跳ねて、四五歩打の猛攻を含み、意味深長な好手である。

◇渡邊氏の三一玉は、先手に二三銀と上つて敵から二二歩打の缺陷を生じたから、それに備へながら、玉を安全地帶に圍はんとする意味である。

◇渡邊氏の三三桂は、先手二五歩打て、桂の交換を挑む筋があるから、疑問視されるが、この手で七九歩と突き、七、八兩筋に決戰を求めても、先手には四五歩打から四筋に殺到する攻撃策があるから、後手の攻撃は目的を達することが出來ない。だから、三三桂はこの際の正着である。

【けふの指了り局面】

△飯塚氏 持駒 歩歩

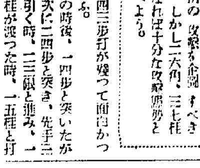

▲渡邊氏 持駒 歩歩

家庭の時間

石鹸の話

中央試驗所技師 安東恭（卅一〇・二〇）

石鹸は普通は脂肪酸と苛性曹達の加合物であるが脂肪酸の代りに樹脂酸ナフテン酸等を使用し又苛性曹達の代りに加里アンモニア、有機鹽基等を使用する特殊石鹸も種々洗滌劑として使用せられてゐる、普通の石鹸は先づ油脂を苛性曹達溶液で煮沸して製造するがその用途により種々の方法が行はれるが家庭に直接關係があるものは洗濯石鹸と化粧石鹸である。石鹸の起源は西洋では頗る古く紀元前その他古文獻にあり、ポンペイの廢墟物にも存在しガリヤ人が藥用として製造したものと考へられる。東洋においては歐洲から輸入して初めて知つたもので本邦には織田信長時代に渡來しシャボン名稱はその名殘であつて明治十年頃石鹸の名稱がつき今日においては年產四千萬圓以上の重要輸出品として世界に雄飛する様になり朝鮮の魚油もこの目的に盛んに消費せられつゝある。次に石鹸の使命と使用法につき説明する心算である

阿波共同汽船出帆

大連、天津線　第五芦丸（新造船）
八月廿四日 午後八時
八月廿八日 午前出帆
○朝鮮鐵道局主要驛ニテ乘客貨物取扱ハ日本通運朝鮮支店ニテ取扱ス
船舶待合所京城三越支店 ジャパンツーリストビューロ案内所
代理店 仁川府海岸町 野口商會 電話二四・一番七三

商號變更登記公告
[illegible]
清州支廳

鑛天露 金砂土 堀鑿採取機

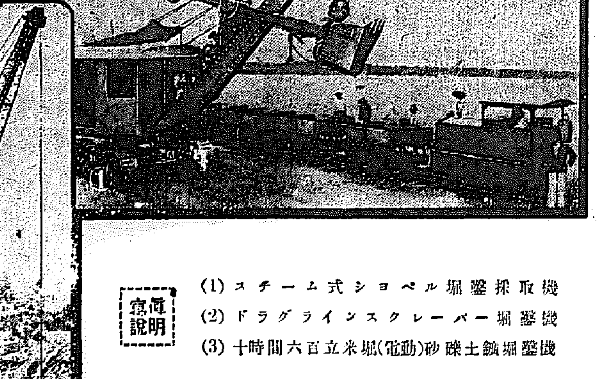

營業課目
露天鑛堀鑿採取機
土砂金・堀鑿採取機
原動傳導裝置及電動裝置
諸機械製作

寫眞說明
(1) スチーム式ショベル堀鑿採取機
(2) ドラグラインスクレーパー堀鑿機
(3) 十時間六百立米堀(電動)砂礫土鑛堀鑿機

本機は從來より土木及採鑛方面に於て河川改修及土砂鑛石堀鑿採取用として廣く使用せられたるものなるも最近產金振興資源開發の要望に應じ幾多の改良を加へて砂金、砂鐵、砂礫等の露天堀鑿採取用として完成特許を受けたるものにして作業操作簡便且つ迅速能率優秀にして大規模の堀鑿採取作業に推奬する最新機なり

【附記】本機は作業地の地質深度其他の狀況により自由に形態構造を變じ軌道或は無限軌道式に設計製作し動力は電力蒸氣重油ガソリン等夫々御注文に應じて製作致します

OKADA IRON WORKS LTD.
株式會社 岡田鐵工所
大阪市港區新池田町二丁目
電話櫻島(55) 731・732・733・1712

痔出血を去れば 痛みは止る

▼夏のイボ痔はブライ、歩いてゐても流れる汗のためにピリツク、坐つて居れば自分の體の重みで壓迫しておしつけるやうに痛い、立つてゐても同じこと、一番樂なのはねてゐるとよい、然しこの忙しい非常時にボンヤリねて暮すのは兵隊さんに對して申譯けない

先づ座藥

こんな場合是非實行して戴きたいのは小松痔退座藥の挿入です、一回二回と續けて使用するのです。痛みがやはらぎます。そこでホット一安心だが大抵の人はこゝで治療を中止するからまた再發するのです。痛みが止まつたのは藥效のために患部の鬱血が去つたからです。その時ひでもう暫くお使ひになれば、キレイさつぱりと治癒することが出來るのです。イボ痔に限らず左の病狀の方は、是非お試み下さい、將棋に必ず御滿足を得て頂けるでせう。

內痔核・痒痔・裂痔・痔出血・脫肛
痔瘻に良効あり
定價 廿錢・五十錢・一圓・二圓 藥店に有

小松痔退座藥

發賣元 株式會社 玉置商店 東京・大阪

淋疾に

急性慢性淋疾
淋疾性攝護腺炎
關節炎・副睾丸炎
膀胱炎等に…

本劑は內服により強力なる殺菌作用を發現し、又非特異性刺戟により免疫物質を產生して副作用なく治癒に導く。

本劑の主成分は三・六ヂアミノ一〇メチルアクリヂニウムクロリードなり。

三〇錠・一圓・一圓六〇・三圓五〇錢

發賣元 株式會社 武田長兵衛商店 大阪市道修町

糖衣錠 イスラビン

安產のために ワダカルシューム錠

母性愛の達成

母性愛の最重大任務で之を確成せしめるのがワダカルシュームの使命である即ち母體と胎兒の保護榮養に任じ惡阻と偶發的諸症を未然に防ぎ安產せしむ更に母乳を豐富にして乳兒の榮養を助く

片瀬醫學博士著「安產の爲めに」冊子進呈

大阪道修町二丁目 和田卯助商店